לציונות—לסוציאליזם—לאחוות עמים

יום ב' כ"ב באב תשמ"ז, 17 באוגוסט 1987 / שנה מ"ח מס' 13422 / תמחיר –.1 ש"ח כולל מע"מ

מבט ראשון

צהוב בשחור־לבן

אלה אלתרמן עיברה וביימה את ספרו של דוד גרוסמן „המון תחתון", שהוא מין דיוקן מקוצע של כוכבים וכוכבות, של יהודים וערבים — בקצור של כל הדוגשים המורכבת מנצחון במלחמת ששת הימים, שהצילה את כולנו מכליה ומו בזמן את הכבדה שבכובות.

ההצגה „עולית ב־צוותא", בהפקתו של תיאטרון „יובל", עם השלטון הצבאי שנקרא רוחקא. „אורחות רחוקות בקלאסר עוקן, ממל ברונין, ובביצוע השחקנים אריה אליאס, חנה אזולאי־הספרי, סהיל חדד, מרי סרי ואבי מגיני המחלפים בשלל הפקידים, ואורי אברהמי ברמות המוכר.

למעשה לכל אחד מהמבצעים רבעים מצויינים, וגם רבעים של לבישה מהירה של „מסכה", של השמעת הצפוי ושגיות של הבריחה קוליות או הבוועתית.

אבל בסך הכל, על כל פנים מבחינה תיאטרונית, אין זה אלא ערב קריאה, בו משמיעים לנו וטאיירים עבודנו את ספרו של גרוסמן, כאילו איננו יודעים לקרוא בו בעצמנו.

דומני שיצוד החוזק ביותר של הספר, רשל ההצגה, היא המחשת הנוויה הנוחלת, היום־יומית, הנשמטת, המרגילה את כולנו לאכסוידר הכיבוש. והמחשה הכימעי אינם אלא כלים להביא בהם את הרבים עצמם.

זו הצגה קטנה אבל חשובה. עם סציגות מבריקות מה ושם. כגון המונולוג של אביו של רוצה נאיה אליאס, מתי סרי כאיש שב"כ טראנזיקומך, אבי מגיני כמתנחל „הגה", חנה אזולאי־הספרי כגננת „לאומית" מגוחכת־מפחידה ומהאיל חדד כעורך־דין עייף מאוכזים.

גיורא מנור

רופא ורס"ר יועמדו לדין בפרשת מות ארז שיטרית

מאת אבי בניהו, כתבנו הצבאי

הפרקליט הצבאי הראשי, תא"ל אמנון סטרשנוב, סיים לעיין בתיק חקירת המשטרה הצבאית בנושא החייל ארז שיטרית ז"ל.

הפצ"ר הסליק להעמיד לדין בבית־דין צבאי מורוי את רופא היחידה נקצין במילואים) ואת רס"ר היחידה באשמת התרשלות. אין המלצה להעמיד לדין את הקצין שהיה מעורב בפרשה.

החייל ארז שיטרית, נפל מרכבה, נחבל בראשו, ולא טיבל טיפול רפואי מידי. במהלך הלילה הדרך מצבו הלך והחמיר. למחרת בערב, לבית־ החולים.

להט יבטל הזמנתו לכהנא להשתתף ב„הייד־פארק"

מאת ירון ליאי, כתב „על המשמר"

ראש עיריית ת"א, שלמה להט, נענה השבוע לפנייתו של ח"כ הכנסת שלמה בהיידפארק שהוזמן למבנדע „כהר". הרב כהנא, ליטול חלק במכתב שכיעכר להט להילחל הוא חחר על עמדתו, כי ת"א בשבוע הבא.

ראוי לציין, כי יבטל את הזמנתו לכהנא, לאחר שהבוע לפנייתו של ח"כ הכנסת שלמה בהיידפארק שהוזמן לבנדע „כהר". הרב כהנא, ליטול חלק במכתב שכיעכר להט להילחל הוא חחר על עמדתו, כי ת"א בשבוע הבא.

אחרן הוא מגדיר כמוזיעות ומעוררות אי־שקט, כי רעיתיו של כהנא, לסתום את פיו, ואולם כאמור, לאחר בקשתו המפורשת של היחל, תבטל הזמנתו של כהנא להשתתף באירוע.

למעשה לכל אחד מהמבצעים רבעים מצויינים, וגם רבעים של לבישה מהירה של „מסכה", של השמעת הצפוי ושגיות של הבריחה קוליות או הבוועתית.

אבל בסך הכל, על כל פנים מבחינה תיאטרונית, אין זה אלא ערב קריאה, בו משמיעים לנו וטאיירים עבודנו את ספרו של גרוסמן, כאילו איננו יודעים לקרוא בו בעצמנו.

דומני שיצוד החוזק ביותר של הספר, רשל ההצגה, היא המחשת הנוויה הנוחלת, היום־יומית, הנשמטת, המרגילה את כולנו לאכסוידר הכיבוש. והמחשה הכימעי אינם אלא כלים להביא בהם את הרבים עצמם.

זו הצגה קטנה אבל חשובה. עם סציגות מבריקות מה ושם. כגון המונולוג של אביו של רוצה נאיה אליאס, מתי סרי כאיש שב"כ טראנזיקומך, אבי מגיני כמתנחל „הגה", חנה אזולאי־הספרי כגננת „לאומית" מגוחכת־מפחידה ומהאיל חדד כעורך־דין עייף מאוכזים.

גיורא מנור

החרדים מעבירים זירת הפגנות השבת בירושלים לסינימטק

בבית אגרון לא יוקרנו סרטים השבת וכן נאסרו הפגנות מפ"ם ור"צ שם ● נטורי קרתא מחרימים הפגנת החרדים

מאת בצלאל עמיקם, כתב „על המשמר"

עימות בין הקבוצות החרדיות על רקע השתתפות בהפגנת השבת בירושלים מרץ חשבוע. בשעה שהעדה החרדית חברה יחד עם אנשי שראל יקראו לאמונית לצאת בלול שבת לחצין נגד חידוש הסחרטים בסינמטק, נוזרים מנהיגי נטורי קרתא איסור חמור על אנשיהם ליטול חלק באירוע.

תעדה החרדית ואגו"י פנו לאמונים לבוא גם בלול שבת זה ולהצין לידי אולם הסינמטק המרוחק, השוכן בגיא־הינום, להעתקת זירת העימות לעיד המרוחק נובעת מהחלטתו של מפעיל הקולנוע בבית אגרון, אמנות קפלן, לבטל לפני שעה את הקרנות הסרטים.

החלטה זו נובעת בשל הלחץ הכבד המופעל על העיריה והאיומים ואת קריב לוודאי שמפעיל חסרטים בבית אגרון לא אמר נואש ומדובר בחמשקה למועד קצר בלבד.

נאסרו הפגנות מפ"ם ור"צ

מפקד המחוז החרדים של המשטרה, ניצב רחמים קשטאני, הוציא להעניק הפגנה לאנשי תנועת ר"צ ומפ"ם, שביקשו לפני שעה לקיים הפגנה על־ידי בית אגרון בירושלים בלול שבת ובשעה. ניצב רחמים קומפורטו נימק את סירובו לאשר את קיום ההפגנה בכך שבלול שבת ובזום שבת שעברו היו בירושלים תפרות עדי מי נזרמים מהנוכחים החרדיים וקיים חשש שעם קיום ההפגנה יש בממקם תפרות הסדר.

שר החוץ של נטורי קרתא, הרב חיניש, חסביר את החומרת עדתו בחשש כי שיתוף הפעולה עם שסקני אנדת שראל יהי להוראת שעה של בית הדין החרדי המפיקי להם שסני בחירות העירוניות בשנה הבאה. החרמת הבחירות לה שסני המהניגי הרוחני חמנות הרב יואל טייטלבאום.

נטורי קרתא מסבירים, כי אם „יהודי יחד בהירות עם הרוב חציוני שלו, אך גם חסחרדי תאבד את קו החתבדלות שלה.

מזג אוויר

הטמפרטורות החזויות: ירושלים: 18 עד 30, תל־אביב 22 עד 31, חיפה 22 עד 31, באר־שבע 20 עד 34, רמת־גן/גל 18 עד 32, נהריה 22 עד 30, צפת 19 עד 30, טבריה 20 עד 37, נצרת 20 עד 31, עפולה 18 עד 34, שמרון 19 עד 32, לוד 20 עד 32, ריחוט 22 עד 39, עזה 22 עד 31, אילת 27 עד 42.

עירית עפולה

יועצת המקצועית להבנין ולבצוה הרחבה לפי סעיף 149 לחוק התכנון והבניה תשכ"ה־1965

המקומית להבנין ולבצוה הרחבה בהתאם לסעיף 149 לחוק התכנון והבניה תשכ"ה־1965 מזמינה בזה הרחבה בי הנושי לבנין עירית עפולה בקבוצת בנין בדרים האחרי 3.40 מ' מן הגבול בקטע בין נקודה 4.0 ל־ 5.40 מן הגבול בקטע בין נקודה 5.40 ל־ 6.0 מ' מקום הבנייה בהתאם לתכנית מס' 1651 ולחלקות 59, 58 את הצגת הבקשה להיתר בנין בקטע בין נקודה 5.40 ל־ 6.0 מ' אשר לחניה תוך שטרים מהגבול הנדרשה ב־ 3.40 מ'

גרנות: הפער בין סמכות לאחריות גדל בשבועיים נוספים של אשליות

אבן: לא אכבד שר שישנה דעתו ● רובינשטיין: מה שלא עשה השכל יעשה הזמן ● פלד: לא היה אומץ לקבור את המת ● דרוקמן: החלטה אחראית

מאת מרטי בסוק כתבנו הכנסת

ח"כ אלעזר גרנות, מזכ"ל סיעת חבר ועדת החוץ והבטחון של הכנסת אמר אתמול כי: "הבעיה בתי במגוון רחוב: מאין כמוה לבטחון ישראל נתונה בתי משפט ללא סיבה וללא תביעה. הפער בין סמכות לאחריות בממשלת השיתוק הזאת גדל בשבועיים נוספים של אשלות שווא. אם המדאיר כילנו נשלם — סים גרנות.

"לא אכבד שר שישנה את דעתו בשבועיים הקרובים". אמר אתמול ח"כ יגאל ידין ועדת החוץ והבטחון של הכנסת אבא אבן (מערך).

בתגובה על החלטת הממשלה בנושא ה"לביא". אבן, ממתנגדי הפרוייקט, קבל כי אי־שכלולה תגרום לביזבוז אדיר של כספי ציבור. 2 מיליון דולר מידי יום.

סלוי: לא גילו אומץ

ח"כ מתי סלוי מהסיעה המתקרמת לשלום, שהיה חבר הכנסת הראשון שקרא בעל רוכן להכנסת לביטול הלביא, אמר אתמול כי הלביא מת. אך הממשלה מפחדת להקבר אותו. בתגובה על החלטת הממשלה שלא להחליט, אמר ח"כ סלוי: "טפת הפרוייקט מונחת עליכם, וכל עיכוב בקבורה עולה למשק הישראלי. כמיליון דולר ליום. שוב הפגינה הממשלה את חולשה להכנע ללחצים לא עניינים המופלעים עליהם. דרי צוקר ר"צ, קבל כי אי־שכלולה תגרום לביזבוז אדיר של כספי ציבור. 2 מיליון דולר מידי יום.

גברה האחריות

ח"כ המפרל חיים רוזקון ברך על החלטת הממשלה. "לדעתו האחריות הלאומית גברה אחמול והממשלה העריפה שלא להקל הכנסת לביטול הלביא. אמר אחמול כי הלביא מת. אך הממשלה מפחדת לקברר אותו. בתגובה על החלטת הממשלה שלא להחליט, אמר ח"כ סלוי: "טפת הפרוייקט מונחת עליכם, וכל עיכוב בקבורה עולה למשק הישראלי. כמיליון דולר ליום. שוב הפגינה הממשלה את חולשה להכנע ללחצים לא עניינים המופלעים עליהם. דרי צוקר ר"צ, קבל כי אי־שכלולה תגרום לביזבוז אדיר של כספי ציבור. 2 מיליון דולר מידי יום.

מה שלא יעשה השכל

השר לשעבר אמנון רובינשטיין (שינוי — הפרבה־הליברלי) גם הוא מתנגדי ה"לביא" הביע תקוה כי מה שלא עשה השכל יעשה הזמן. הוא קרא לשרי הממשלה שלא לכנע בגבורה ולהחליט בנושא ה"לביא". אבן, ממתנגדי הפרוייקט, העריך כי השבועיים הקרובים לא יהיו מועילים וגם לא פוריים למשלה ולשריה. לדעתו, הזמינו השרים על עצמם לחצים, למרות שכל הנתונים וההערכות היו בידיהם. נוצר רושם כי למשלה זו אין עוז וכוח להחליט.

מה שלא יעשה השכל

השר לשעבר אמנון רובינשטיין (שינוי — הפרבה־הליברלי) גם הוא מתנגדי ה"לביא" הביע תקוה כי אתמול ז"ח ועדת החוץ והבטחון של הכנסת אבא אבן (מערך).

תזכיר שהוגש לשר־הכלכלה ע"י מנכ"ל משרדו:

ה"לביא" יהיה יקר ב־20 מיליון דולר לעומת מטוס האב־16

יתרון נוסף לאפ־16 — זמני הספקה בין השנים 94' ל־91' לעומת ה"לביא" 97' ● התזכיר קובע עוד כי עלויות הסגירה של הפרוייקט, כפי שחושבו ע"י התעשייה האווירית, מוגזמות ביותר

מאת כתבנו הכלכלי

"הלביא" יהיה יקר יותר ב־20 מיליון דולר, לעומת האב־16. עלות סגירת הפרוייקט, על פי התזכיר — יתרון נוסף של האב־16. הוא בכך שהמטוס יסופק בין 1991 ל־1994, בעוד שהספקת 75 מטוסי הלביא תימשך עד 1997.

השער — 1.4 מיליארד ד'

על־פי תימשכי משרד הבטחון הפער הכולל יגיע ל־1.4 מיליארד דולר; ע"פ תימשכי משרד הכלכלה ל־950 מיליון דולר בעוד שהתעשייה האווירית טבורה כי הפער יהיה רק כ־700 מיליון דולר, זאת כתוצאה מניכוח עלויות סגירת הפרוייקט. על פי התזכיר — יתרון נוסף של האב־16: הוא נכך שהמטוס יסופק בין 1991 ל־1994, בעוד שהספקת 75 מטוסי הלביא תימשך עד 1997.

עלויות סגירה מוגזמות

עלויות הסגירה של התעשייה האווירית נראות כמוגזמות לדעת המנכ"ל משה דבדן. ביומן שלקחו בחשבון פיטורי 2000 עובדים. עם פיצוי של 55,000 דולר לעובד, אך לא לקחו בחשבון ש־1500 עובדים מחזיר הרכש האלטרנטיבי, אולם שנתיים עם סיום הפיתוח.

התזכיר מצביע גם על כך כי מגוון המטוס עשוי להתייקר. כיוון שפרט־אנד־ויטני, היצרנית, הפסיקה על המנוע עד 97'.

עלויות סגירה מוגזמות

עלויות הסגירה של התעשייה האווירית נראות כמוגזמות לדעת המנכ"ל משה דבדן. ביומן שלקחו בחשבון פיטורי 2000 עובדים. עם פיצוי של 55,000 דולר לעובד, אך לא לקחו בחשבון ש־1500 עובדים מחזיר הרכש האלטרנטיבי, אולם שנתיים עם סיום הפיתוח.

התזכיר מצביע גם על כך כי מגוון המטוס עשוי להתייקר. כיוון שפרט־אנד־ויטני, היצרנית, הפסיקה על המנוע עד 97'.

עלויות סגירה מוגזמות

עלויות הסגירה של התעשייה האווירית נראות כמוגזמות לדעת המנכ"ל משה דבדן. ביומן שלקחו בחשבון פיטורי 2000 עובדים. עם פיצוי של 55,000 דולר לעובד, אך לא לקחו בחשבון ש־1500 עובדים מחזיר הרכש האלטרנטיבי, אולם שנתיים עם סיום הפיתוח.

התזכיר מצביע גם על כך כי מגוון המטוס עשוי להתייקר. כיוון שפרט־אנד־ויטני, היצרנית, הפסיקה על המנוע עד 97'.

המשכים

במערכת הבטחון מקווים שהרוב שהתגבש נגד

7 שעות של ישיבת ממשלה (צילום: ישראל)

(המשך מעמוד ראשון)

"צריך לנתץ את האגדה הזו על העם ועל דרך הצגת הדברים תוך שימוש בריטורים מהתל־ך". פרץ עשה זאת בכהונתו ובתוכנית והמביר מרגע צריך לתת בידי צה"ל את קביעת הערימות: אין כל ספק כי האיש מבין את העניין לחלוטין" אמרו בצה"ל.

רבין מאוכזב

מקורביו של שר־הביטחון יצחק רבין אמרו כי השר מאוכזב מאוד מהחלטת הממשלה ומ"החיכוך" שבין ראש־הממשלה שמיר, ממלא מקומו פרס והתעשייה האווירית לצורך התעייה והשחיית ההחלטה.

בצה"ל קיימת אופטימיות לגבי תוצאות ההצבעה בממשלה בעוד שבועיים — ישקה להניח שחרוב שנצבר אתמול בממשלה נגד ה"לביא" יכרסם. יש סיכויים רבים שיקרה ווזוקא ההליך הפוך".

במערכת הביטחון, השר פרץ זכה לשבחים רבים על עמידתו בממשלה ועל דרך הצגת הדברים תוך שימוש בריטורים מהתל־ך". פרץ עשה זאת בכהונתו ובתוכנית והמביר מרגע צריך לתת בידי צה"ל את קביעת הערימות: אין כל ספק כי האיש מבין את העניין לחלוטין" אמרו בצה"ל.

רבין מאוכזב

מקורביו של שר־הביטחון יצחק רבין אמרו כי השר מאוכזב מאוד מהחלטת הממשלה ומ"החיכוך" שבין ראש־הממשלה שמיר, ממלא מקומו פרס והתעשייה האווירית לצורך התעייה והשחיית ההחלטה.

בצה"ל קיימת אופטימיות לגבי תוצאות ההצבעה בממשלה בעוד שבועיים — ישקה להניח שחרוב שנצבר אתמול בממשלה נגד ה"לביא" יכרסם. יש סיכויים רבים שיקרה ווזוקא ההליך הפוך".

הנני מודיעים בצער רב
על פטירתו של חברנו
זאב שפיין
ההלוויה תתקיים בקיבוץ עין שמר
ביום ד' 19.8.87, בשעה 15.00.
המשפחה
וקיבוץ עין שמר

במלאת 7 שנים לנפילת בננו חיקר
גיא שלו
נעלה לקברו ביום ד' 19.8.87
בשעה 6.00 (18.00) אזה"צ
בבית הקברות בכפר מנחם
לאחר מכן נשמע בטיפת חוד לזכרו
המשפחה

במלאת שלושים
למותו של חברנו היקר
דוד שרף ז"ל
נעלה לקברו ביום רביעי 19.8.87 בשעה 16.30
נפגשים ליד שער בית הקברות
קיבוץ בית־זרע

"המשמר"
עתון יומי
עורך ראשי: מארק גפן
עורך משנה: ישראל זמיר
מרכז המערכת: רוביק רוזנטל
המערכת והמנהלה: רח' חומה ומגדל 2, תל־אביב טל. 378833
חשבון בבנק הדואר 3–43360–4
חמען למכתבים: שירות שק־דואר נעול ת"א 61999
"AL-HAMISHMAR"
(The Daily Guardian) 2, Choma Umigdal St. Tel-Aviv 67771 Phone: 378833 Telex: 341652
סניפים: ירושלים 94622 רח' בן־יהודה 2, בניין מנסור תדיים 102–121, טל' 233161–1. המען למכתבים: ת"ד 1216 ירושלים 91008. חיפה 33134 רח' מבונר 17, טל' 673673. המען למכתבים: ת"ד 4007 חיפה 31040.

עיראק מנסה לשכנע... בהפצצות את שהראן להסכים להפסקת־אש

האיטולות מאיימים לזרוע מוקשים במפרץ כולו ולשבש אספקת הנפט למערב, אפילו דרך הצינורות היבשתיים □ „נמשיך להלוחם עד שיופל צאדם חוסיין"

פרופ' יעקב גולדמן, מנהל מח' נשים וירידות בב"ח השרון

אחרי ב"ליתן היתה להן עדנה

יחידת הדיירים בבי"ח השרון — כך פורסם — ממקן המרכז־בות לגידי־העבר. כיצד נעשה הדבר?

ברוב הבירכות הרפואיים בארץ ובעולם הוחלט המתרבות לגידי־המעבר והכוונה לנשים בגיל 38 ואילך. סיפי הפרוייה קוצים יותר ושכיחות הפלות גדולה יותר, מאחר שהוי לטיפולים אורך. מערימים לטפל בנשים בעיריות מעל גיל 45 ואילך. אלא שאנחנו חושבים שאחד השלי של הנשים המקבלות בירכות יותר ולמגיל ה־ יש להקרים ולגיל. כי לא מדובר בנשים שקטרו את גיל־המעבר, בגיל 45 ואילך. אלא בנשים הסובלות מבלות מוקדמת. שבירה. אבל קורה לעיתים כבר בגיל 30: רמת ההורמונים יהיה הוחסת נמוכה הלאה לוקה בכל הסימנים של גיל־המעבר. אלא שבכל זאת להרות ולילדת בעזרת טיפול הורמונאלי. אבל כשמדובר בנשים מגיל 45 ומעלה, נדרש הרבה יותר מאשר טיפול הורמונלי ע"מנת להרות וללדת. גם אם נרשמו כבר בהיסטוריה מקרים של הריון בגיל 45 ויותר.

מהי אחרית ההצלחה בהפריות מפחנה?

הנענו להצלחה של 26 אחוז בממוצע. הנתשב נאחת נמוה. יש לו קבוצה של כ־30 נשים מעל לגיל 40, שטופלו עליידנו וחלקן כבר הרו.

הלמה מרימים כל כך הרי־יונות מרי־בי־הקיום בקרב הנשים האמורות?

מרובה־הקיום־העוברים שכיח יותר בהריונות־מבוגרות. משום שמשמרים לשם בירן בהורמונים המכשילים ביצות רנות. נמן, שאחוז מבליגים את מספר העוברים המקופאים המוחרים לאחר ל־3 או ל־5. אלא שהכסיניים להריון גדלים עם מספר העוברים. גם אם בריעיות אך המיישות נחשבות להריון בלתי־ריצוי. המוחד לעיתים גם שאלה את המחשת עוברים. ע"פ. בדרך־כלל מקפיאים את העוברים העודפים, לשהשרתם בחלל ההריון, והרבי יקה ביותר שלה עובר אחד.

האם יהיה ניתן לשפר את פריוריון של נשים אלה בחדות הלות הריון־מבחנה?

הענו כיום למספר גבוה של ביציות הנשאבות מתוך הרחם, ואח נבוה של הפרייה של אותן ביציות. התוליה החלטה היא סיפי ביציות להשתרש בחלל החום, המבניים רק ב־25 אחוז הלה. בעתיד, אני מקווה, יעלה אחוז זה הודות לשיטות חדישות, אשר תשפרנה את סיכויי הביצית להשתרש בחלל החום, והרבי יעלה באופן משמעותי את מספרן של הנשים שעליליהן להיכנס להריון.

אתי רונאל

5 התקפות על אנשי צד"ל ביממה האחרונה

ואנצרי: — חמש התקפות נערכו ביממה האחרונה על צד"ל, אשר לכך חבר של ההתנגדות האפי־ישראלית" — מסרו אתמול מקורות בצבא.

תחת השיירי של צד"ל, קול תקשור, מסרה, כי צד"ל עצר בשבת בלילה צות חמש בנשק ובציוד צבאי בסירה קטנה העירה צידונה. שלושה מהם נמצאים לשם ביון בהוראתם הקיצונית של מפקד הקשרים לאזור הדרומי של הרצועה. אם תקרה תקרית במפרץ, אשר תשים קץ ליצוא הנפט האיראני מן האזור, לא יוצא נפט מן האזור ולו אפילו באמצעות צינורות הנפט".

לקח על־ישבות

נשיא איראן, חמינאי, הכריז אתמול, כי ארצו מסוגלת ללמד את אריכיה „לקח על־ישבות". שעבקבוהיו לא תהיה איראן צמיה לאיומים ממשך ימים שנים רבות.

מאות יחידות צוה.

כתב „על המשמר"

הליכה עקית מרצה אתמול ממרץ לשעה 12 בצהריים בבסיס צבאי בצומת ראשי־ציונה. כאשר אש שטשטה בשורה קרצים חדיה לשטח הבסיס והצירתה מבנה ניר, צריף ומחסן.

במהלך כיבוי הדליקה חסמה המשטרה לכ־20 דקות את הכניה ראשי־ציונה קדימה־שמורה. בנקום נוצר פקק, אולם המשטרה הצליחה להפנות את התנועה לכבישים עוקפים. חילי הבסיס פנו מהקופים עד סיום פעולות הכיבוי וכן פנו תנויות ובתים סמוכים.

למקום הוצאו כ־10 בבאיות מצפת, ראש־פינה, חצור וקריית־ שמונה.

מפקד בבאי האיזור, רן חנגיל, הוא חזר והכריז, כי איראן תמשיך במלחמה נגד עיראק עד להפלת משטרו של הנשיא צאדאם חוסיין.

עוד 2 מקשים

המשטרה בסיכות המפרץ פוגייה מסרה אתמול, כי נתגלו שני מוקשים ליד הכניסה למפרץ, והם פוצצו אולם על האניות להימנע מלהכנס לאזור, עד שיודיעו השלטונות על ביטול מצב־החירום.

מפקד הצי האיראני אמר אתמול כי איראן פתחה בתימושים אחד מוקשים במפרץ, במיצר החרמוז המפרץ עומן, באמצעות מוקשים מכשיריי סונאר ואנשי קפרדיו.

חגיגה באוניות־אלקאעידה

נושאת המטוסים האיטיקית „נאראלקאעידה" הניעה אתמול מהמפרץ עם מוקשים לאחרונה מוקשים. מדי לסיריק להגן על מליכיות נפט בורייתיות האניות דגל אמריקני. האונייה עוגנת עתה כ־45 ק"מ ממפרץ־חזרה לבאחריין. הממוקש של „נאראלקאעידה" עוסקים עתה בסיסות אימונים. מהבסיס־בוריית ראה מסוקי־תקיפה באוויר וכן כמה מסוקים לאיתור מוקשים, מדגם „מ־ סטאליוק". בואה של האונייה עשוי לבשר את צאתה של השיירה השניה מבוריית. דיווחה על הכניסה למפרץ.

נמבגר בסוגיות ישיריות. —

בהודעה נאמר, כי עיראק תמשיך בהתקפותיה, עד אשר תיענה איראן בחיוב להחלטת האו"ם ברבר הפסקת־אש. עיראק דורשת ממעצמת הבטחון להטיל עיצומים על איראן, על שאין היא מיישמת את הפסקת־האש.

מוקשים כמו זרעים לרוב

ירד הפרלמנט האיראני, האשטי ראפסאנג'אני, הכריז אתמול, כי איראן מסוגלת לזרוע מוקשים לרוב, כמו זרעים, במימי המפרץ, ולשים קץ גם ליצוא הנפט העריב מן האזור באמצעות צינורות יבשתיים.

הצירה — וסירות־תותחים מתנרצרת־בית מסוגלים למגוע לצמיתות בטחון במפרץ, אם לא של עיראק, אמר ראפסאנג'אני, ותוסיף: „אם תקרה תקרית במפרץ, אשר תשים קץ ליצוא הנפט האיראני מן האזור, לא יוצא נפט מן האזור ולו אפילו באמצעות צינורות הנפט".

מקור אי־המליציה השיעית „אמל" בצוך אמר, כי אחד מאנשי „אמל" נעלם, לאחר התנגשות בין סיור של צד"ל לבין אנשי המליציה השיעית.

(ע"צ)

5,000 סרבים הפגינו ביגוסלביה

פלגראד. — יותר מ־5,000 סרבים מחבל קוסובו, ביגוסלביה הפגינו נשבת בעיר ליד בירת המחוז פריסטינה, נגד שורה של תקריות עם חוסנים מצבא אלבאני שהיו באזורנה — מסרה הטלוויזיה בבלגראד.

המפגינים הכריזו פעם נוספת, כי ל־150,000 הסרבים במחוז זה, שבו 90 אחוז מהתושבים הם ממוצא אלבאני, „נעשים החיים בלתי־נסבלים בשל פגיעות בלתי־פוסקות מהם וברכושם מצד האלבנים".

התנועות מסרה, כי כ־ 30 תקיפות והפגות נעשתו למן והועידה הקומוניסטית ביוני, שהוקדשה למצב בחבל קוסובו, ואשר אישרה תוכנית, שנועדה להביא לנורמליזציה ביחסים בין הסרבים לאלבאנים.

400 מתו מרעב בדרום־סודן

חארטום. — כ־440 אזרחים מתו מרעב בכחוד באזור אל־גאזאלי בדרום־סודן — מסרה אתמול סוכנות הידיעות הסודנית.

אחרים רבים נהרו לעיר אודייל, כדי לחפש הגנה מפני „צבא השחרור העממי" הסודני, הנלחם למן 1983, במטרה להפיל את ממשלת חארטום.

10 שנים למות „המלך"

מעריצי אלוויס פרסלי שנפטר לפני עשר שנים, ביום ראשון, בדיוק 10 שנים למותו של הזמר שהעריץ על רבים.

(צילום: איי.פי.)

צה"ל יחקור סיבות הדליקה שפרצה בבסיס ליד ראש־פינה

שיבה את פעילותם המהירה של אנשי, שמנעה התפשטות האש ומצמצמה את הנזקים עד למינימום. צה"ל מינה קצין לחקירת סיבות הדליקה ופעילות חיילי הבסיס בזמן שהיתה. חיילי הבסיס פנו מהקופים עד סיום פעולות הכיבוי וכן פנו תנויות ובתים סמוכים.

סמוך לשעה 2 אחה"צ הצליחו הכבאים להשתלט על האש ולכבותה כליל.

טהרן: סעודיה מסרבת להחזיר 90 גופות של עולי רגל איריים

טהרן, — סעודיה מסרבת למסור גופותיהם של למחות 90 איראנים, שנהרגו בהתנגשויות במכה בחודש שעבר. משום שהם נמצאו מכודרים – אמר אתמול ראש „המוד האומי" האיראני, ד"ר ואזיד האמטנדרי.

לדבריו, נהרגו 322 איראנים בהתנגשויות האלימות ליד המסגד הגדול בעיר המוסלמית הקדושה, „יותר מ־250 גופות של איראנים החזרו עד כה ומשלת סעודיה עדיין מחזיקה ב־90 גופות נוספות", אמר.

„הם מונעים את החזרת 90 הגופות, משום שעולי־רגל אלה נהרגו מכדורים", אמר האמטנדרי. „40 עד 50 איראנים נוספים עדיין נעדרים."

מגדה נמסר, כי המצור על שגרירות סעודיה בטהרן, שנהרסה ב־31 ביולי בידי מפגינים איראנים, יוסר בימים הקרובים. הידיפלומט הסעודי שנפצע בתקריות אלה, מוסאיד אל־גרמי, יחזר בתוך יומיים לארצו, ובכי המשפחה של דיפלומטים סעודיים בטהרן יוזשו לחזור לממלכה.

(עיר, ע"צ)

4 נהרגו בהתפוצצות מכונית תופת בדרום־לבנון

צור. — פצצה רבת עוצמה הרסה אתמול מכונית שנסעה בין שני כפרים שיעיים בדרום־לבנון, הניירה שבה מוצבים חיילי נאנה של כוח יוניפ"ל, מעוצמת הפיצוץ, נזרעו שלושת הנוסעים הערי בן 10 שצעיר בצר הדרך.

המכונית היתה כשמונה ק"מ ממזרח לצור. כאשר מטען תומרי־נפץ שעוצמתו נאמדת ב־100 ק"ג ט.ט.ט. הרס את המכונית לחלוטין. (עיר, ע"צ)

המורדים הטמילים חדלו למסור נשקם עד שיקבלו ערובות

נידיאלי. — איגון הגרילה האסאילי הראשי, „נמרי השחרור", הודיע, כי החליט להפסיק את הסגרת נשקו, ודרש ערובות לבטחונם של האזרחים הטאמילים בסרי־לאנקה וסגירתם של בסיסים צבאיים באזור — נודע אתמול ממקור טאמילי בניו־דלהי.

המקור אמר, כי מפקד ארגון הגרילה הכריז בשבת, ב„אאנד, בצפון האי, כי ארגונו „לא יסגיר את נשקו, כל עוד לא יקבל ערובות לבטחון האזרחים הטאמיליים".

על־פי הסכם, שנחתם בסוף יולי עליידי סרי־לאנקה והודו, הין הבדלנים הטאמיליים אמורים למסור את נשקם לכוח הודי, שעליו הוטל לפקח על יישום הסכם השלום.

ארגון טאמיליי אחר, „ארגון הסטודנטים המהפכניים", התחיל בשבת למסור את כלי נשקו. מקורות הודיים רשמיים בסרי־לאנקה מסרו, כי ארגון זה העביר עד עכשיו 110 רובים ומטול־רימונים, 175 רימוניי־יד, 190 ק"ג חומרי־נפץ, מרגמות, כמות גדולה של מוקשים וחחמושת.

ארגון טאמיליי שלישי, „החיית המהפכנית לשחרור העם", מסר אתמול, כי הוא יחחיל למסור את נשקו הוים או מחר. (ע"צ)

התנגשויות דמים בפיליפינים בעקבות... „קור הדלק

מאניליה. — 18 בני־אדם נהרגו בקרבות בין כוחות הכטחון לבין מורדים בפיליפינים, בעוד שמנאילה ביצע הנשיאה קוראסון אקינו סול סערת מחאות. בעקבות העלאות מחירי הדלק.

הנשטורה מסרה, כי 18 איש נהרגו בהתנגשויות ביומיים האחרונים במרכז הפיליפינים ובדרום.

העלאת מחירי הדלק למכוניות ודלקים אחרים נועדה להלטה הכלכליפוטרית ביותר, אך עלתה מעטלת אקינו לשלטון, לפני 16 חדש. ארגון ארצי של 200,000 נהגים באמצעי־תחבורה ציבוריים הודיע, כי יקיים היום שביתה של יום אחד, במחאה על העלאות המחירים. המחכמכות ב־20 אחוז.

הציץ ולא נפגע

שופט שלום חיפני סירב להאריך מעצרו של נער בן 16 החשוד בחמצת לחדרי חשינה של שכניו. תחשוד חובא אתמול לבית משפט השלום בחיפה. בא־כוח תחנת משטרת שפרעם טען, כי הנער חשיג את גבול שנתי ובשני מקרים חציץ לחדר שינה בשעת לילה מאוחרות.

תחוקר טען, כי עבירה זו חמורה במיוחד בעזר חערבי ובקשה לחאריך מעצרו של הנער בשבעה ימים לצורך השלמת החקירה.

שופט השלום חיפני ראובן בן־חורין דחה את בקשת חמשטרה וקבע, כי גם אם עשה חמעשה המיוחס לנער, אין זה מצדיק ואין זה מחייב חארכת מעצרו. בית־המשפט עיוות, לפניך, לשחרר את הנער בערבות עצמית של 500 ש"ח. (עתי"ם)

למרגלית ודוד רובוביץ
זר ברכות ואיחולים
לנישואי הבת
אודליה
עם בחי"ל
דוני
בית „על המשמר"

לקיבוץ עין השופט
ניובלכם
ברכת
בנים ובעים
מקיבוץ גיר עוז

המשכים

מחיר החרוזה

(המשך מעמוד ראשון)

שר־האוצר והרמטכ"ל – מאוכזבים מהדו"חות (צילום: ישראל)

על פי חישובים שערך בתבנו ההחלטה על דחיית ההבאה בשבועיים יכולה להיות יקרה. החוצאה הממוצעת ביום, של פרוייקט ה"לביא", מגיעה לכ־1.2 מיליון דולר, כך שבשבועיים יתכן שיוצאו כ־15 מיליון דולר.

קיש הצלה לתע"א

בשביל התעשיה האווירית החלטת המשלה להמתין עוד שבועיים היתה קרש הצלה. התעשיה האווירית יכלה לנצל את תוכנית הקיצוצים האמורה לחסוך כ־100 מיליון דולר לשנה בהזמנות פיתוח ה"לביא". יצוינן שראש־הממשלה שפיר אף מצמה מתעשיה האווירית להגיש לו תוכנית שתביא להסכון של כ־200 מיליון דולר לשנה. בתעשיה האווירית יכול לשכנע כמה מחשיבים אשר הצטרפו לאחרונה למתנגדי ה"לביא", שאפשר להסוך כ־100 מיליון דולר, ושבזאי לתת לפרוייקט הזדמנות נוספת.

תוכניות שונא

אבל באצר כבר ויתו למעשה את כל הצעות התעשיה האווירית. פקידים במשרד האוצר אמרו אתמול שאין שום סיכוי שתוך שבועיים יהיה שינוי קיצוני בהערכת המשרד של תוכנית התעשיה האווירית. תוכניות אלה אין להן על מה להתבסס. — אומרים במשרד האוצר. למרות זאת קיים באוצר חשש ששימיר ופרס לא יתנו ל"לביא" למות ושלחיו כבר יופעל על שרים אחרים, כדי להסכים להמשך פיתוח המטוס.

שמיר ופרס יזמו

(סוף מעמוד ראשון)

יצויין, כי לכאורה היתה אפשרות של כפי שרוב בתבן בתבן הקלע, אף על פי שהציעו לו הצעות אחרות.

שמיר: התמסקה — בזרגיה

ראש הממשלה אף התסקה הסרוייקט. הסם יראה זאת בסרגריה. הסם יראה בזה שהוא מתעניין בפרטים קטנים, כגון איכות האוכל שמוגש בקנטינות לעובדי התעשיה האווירית. שמיר אמר לאחד העובדים כי הוא מקווה שהמשלה תמשיך לתמוך בתוכנית ה"לביא", אך לא נראה שזו היתה אפשרות ריאלית.

ישראל צריכה את הרמה הטכנולוגית שמיוצגת ה"לביא". אפשר לה. לכן עריך לפתח את המטוס, גם אם הרבר כרוך בהוצרת רמת החיים, ובלבד שלא תהיה נפילה בטוחר הצמיר. בלשון אחר: "לא שניאה ויפגעו ותשמעה התפיתות הטכנולוגיה".

פרס רמז כי יתפטר

פרס אמר, כי כדי לקיים את ה"לביא" וגם את התעשיה האווירית ירדוש סכום נוסף של 150 מיליון דולר. הוא חצינ ששר־האוצר או יוצרה שרים או אחא עצמו יבקשו מקורות להשגת סכום זה.

סגן ראש הממשלה יצחק נבון זכיר את דברי רבין, כי בשלוש השנים האחרונות היו קיצוצים בתקציב הבטחון שכמותם לא היו מאז 1952. נבון אמר, כי אחא תומך בהצעת שרי האוצר והבטחון. הרב פרץ השתמש בדימוי מפלחמת ורב ובוליית כשהעו כי החתלטה ללכת למלחמה היא של הממשלה, אך

80 ימים ללא שינה ושק לראשו

של ערבי שפגש אנשי אשריק

הח"כים מיערי ופלד: חסאן ג'בראן מאום אל פאחם נפגש כמו ישראלים רבים עם אנשי אש"ף, אולם הוא זוכה "בטיפול מיוחד" מידי השב"כ והמשטרה

חברי הכנסת מוחמד מיערי ומתי פלד מאשימים את השב"כ ואת המשטרה, ביחס קשה בדרבה בלתי חשדירם ערבים מאשר כלפי יהודים. הנחשדים באותו מעשה.

שני חברי הכנסת התייחסו לאביחת החוק האוסר מגעים עם אש"ף. "הו חוק דרקוני ואנטי דמוקרטי, אומרים שני חברי הכנסת, אולם לפחות בנוסח הכתוב אין כל איזכור של אפיליה בין יהודים וערבים והחוק אמור לחול על כל אזרחי המריגה בצורה שווה. בפועל, פגישה עם אנשי אש"ף, עצור זה 10 ימים. ונותחים בתנאי מעצר קשים, כאשר נמנעת ממנו שינה והחוקרים מכסים את ראשו במשך שעות.

ניגיראוואר טען, כי ישראל מקבישה לגבל מאזר שים קץ של 200 מיליארד מטר מעוקב, שנוצר ממי גשמים שהצטברו במשך 25,000 שנה.

בהסתמך על שר התקיה מצרי לשעבר, עבר אל־חמלק'ני שאמור, הסוסף המים, כי מטר דרים אמריקניים של מומחי יועצים מטלאים "מפקיר ממי מארז בחחים זה.

א־שאוארי אמר, כי «שאינה שלם מים אלה תמוה מניה חמורה ברימנות המדינה. ישראל לא תוכל למנוע ממני התושם משתתפים לשפר ומי רימות, שכן אפילו נכון הדה, הרי המאגר המבוי, שנו המצוי מי נגשמים, נמצא במצרים."

העתון מוסיף להזן, כי ישראל בנתה סוללות בגבול ישראל־ מצרים כדי להחזיק בי המצרים היורדים בעמים שמטרה למנ ולהזרימם בתעלות למטרי חקלאות ישראליים. מדובר בס מיליארד מטר מעוקב בשנה. (עת

רק ישראלי וגרמני הסכימו להשתתף בוועדה לחקירת ואלדהיים

דוגוה. — ראש הוועדה לחקר מעשיו של נשיא אוסטריה, קורט ואלדהיים, במלחמת העולם השניה, ההיסטוריון הצבאי הבריטי מייקל הווארד אזר בצייניו, כי אין אמת בדיבור שלפיה הסכים רובהו וולף, ראש הארכיון הצבאי בוושינגטון, להשתתף בוועדה.

מאנפרד מרשימידט, ביוגי ביקשה ממשלת אוסטריה מקורץ לעמוד בראש וועדת־החקירה. שאמורה להיות בינלאומית.

קורץ מסר בראיון עם שבועון יהודי שווייצי הדואה אור בציריך, כי אין אמת בדיבור, שלפיה הסכים רובהו וולף, ראש הארכיון הצבאי בוושינגטון, להשתתף בוועדה. (עפ"י־א)

תמרונים משותפים של מצרים וירדן

קאהיר. — מצרים תגלי הפנה תמרונים צבאיים משותפים עם ירדן — מסר אתמול שר הפנה המצרי, מרשאל אבו־גאזאלה.

חיילים מצריים ואמריקיים עוסקים זה היום השני בתמרים צבאיים במרבר המערבי, במעמה של סוריות ואיפול מלא.

שר הפנה אמר לעתונאים לאחר שנפגש עם קצינים בכירים מש "אנו נוכנים להשתתף בתמרים צבאיים יחד עם כל מרינה ערבית שהיא, אם נתבקש לעשות זאת."

(עדי)

רבין יסביר לשר האוצריה האמריקי אי־ההחלטה על ה"לביא"

מאת אבי בניחי מהבון הצבאי

שר־הבטחון יצחק רבין יסוע היום לשיחה עם מזכיר האוצריה האמריקני מר אולדריך הנמה בביקורו הישני בישראל. שר הממון יסביר לנציג האמריקני הבכיר את החלטת הממשלה בנושא ה"לביא" ואת המולוקות סביב נושא זה לגרות שהאורח אינו עוסק בלקוח באופן רשמי ב"לביא". שניר אהרון אה"כ תוסס עיקרי־ם שר אחמל בביתו קבלת פנים לאורח בהשתתפות שר הבטחון, חשר צמרת משרד הבטחון, אלוף צוהי, ראשי חיל־האויר וחבי כמה מהנדסים חוקי הבטחון, שיחת היום הראיונ היתה בסימן בנושא ה"לביא".

מזכיר האוצריה האמריקני יסיר היום גם בבסיס רימון של חיל־ האויר ויטוס אחת מהלוחמות לסיו ולהזרמים בתעלות לאורך חקלאות ישראליים. מרוב כמו מיליארד מטר מעוקב בשנה. (עה

מנהיג 300 אלף הכורים השובתים בדרום־אפריקה מוכנים לפתוח במו"מ

יוהאנסבורג. — מנהיגי 300 אלף הכורים השחורים השובתים בדרום־אפריקה הסכימו אתמול להיפגש עם ההנהלת חברת המכרות הגדולה במדינה, כדי לדון בדרישים לצמצום האלימות הגוברת במרוצת השביתה בת השבוע במכרות הזהב החמש. בהתנגשור יית בין כורים שחורים לבין אנשי ביטחון, במהלך השביתה הגדולה ביותר בדרום־אפריקה, נפצעו 24 עובדים נוספים — סה"כ אתמול חברת מכרות.

סידיל ראמאפוזה, המוכיר הכללי של האיגוד הארצי של עובדי המכרות, אמר, כי השביתה שהיא הגדולה, ביותר בקורות דרום־ אפריקה, תימשך עד אשר ייענו כל התביעות של האיגוד.

ראמאפוזה הוסיף, כי פוגלים במכרות נוספים יפתחו בשביתה היום.

כנס של 200 מראשי האיגוד הארצי של הכורים קיבל אתמול החלטה להיענות להזמנה שנתקבלה מחברת המכרות הגדולה. אנגלו אמריקן קורפוריישן, לשאת ולתת על שיטות להפחתת האלימות במכרות המושבתים. כ־250 בני־אדם נפצעו ויותר מ־200 נעצרו מאז החלה השביתה, לפני שבוע.

ראמאפוזה אמר: "אני שמח שאנגלו אמריקאן חזרה לשורת ההיגיון וחזרה משחצנותה."

בבורז האלימות, בשביתה בת השבוע של 300,000 כורי זהב, ופחם, התכנסו אתמול מנהיגים של האיגוד הארצי של פועלי המכרות כדי לדון בטקטיקה נגד המאמצים של הנהלת המכרות לשבור את השביתה.

לפחות 250 כורים נפצעו בשביתה, שפגיעה קשה בכלכלה של דרום־אפריקה.

התקיפות האחרונה אירעה אתמול, במכרה הזהב של ואל ריף, מדרום־מערב ליוהאנסבורג, כאשר אנשי ביטחון נכנסו לאכסניה של כורים כדי לחקור יריעות שהם מחזיקים בכני־עדות. השופרים יד ירימו־גאז מרמיע וכדורי־גומי, לאחר שהתקפו פעמים חוזרות ונשנות על־ידי המוני שובתים.

«החיפוש באכסנת לא נתגלו בני־ עירוב, אך נמצאה כמות של חומרי־ נפץ ובקבוק תבערה,» מסרה חברת המכרות.

(עה. ע־צ)

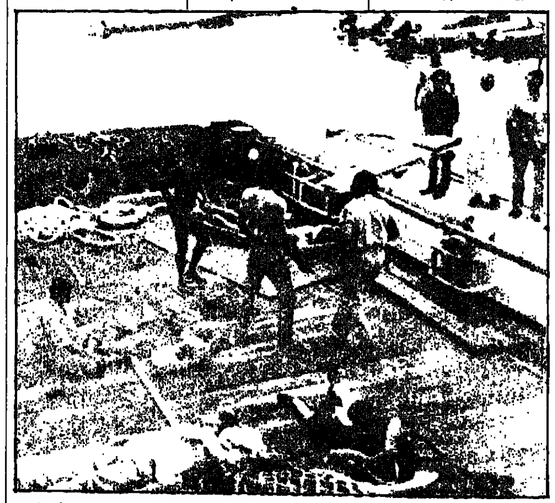

אנשי־צוות של אוניית האספקה «אניטה», שניפשו מימי המפרץ, יורדים ומורדים אל נמל סוּ־אירה, באיחוד האמירויות הערביות. אחרי ש«אניטה» טבעה בשבת, כפי הנראה מפגיעת מוקש. שישה אנשי־צוות נעדרים עדיין. אחד נהרג

(צילום: איי־פי)

בעקבות רוסט: חערכות מחודשת בחגנת האווירית של בריה"מ

מוסקווה. — קצינים מבכירים בכירים הרגישו אתמול את הצורך להבטיח כי בריה"מ תהיה מוכנה ומזומנה להגיב תקפות מן האוויר.

דברים נאמרו מחוח מפלשתה הרשים לאחר שסויים משר־הינצ' צייר, האויאים חסן, הפליח לחורר מבעד למערך ההגנה האווירית המשוכללים ולהניחת את מטוסו בלב מוסקווה.

ענאל בוריס קורוליקוב, סגן ראשון של מפקר הילי־האויר, אמר, כי נקטים עתה צעדים כדי לשפר את הכוננות של חיל־ האויר, אך הפרסומים אינן מבטאים בקנה משביעי־רצון.

שר הפנה הסיבירי יאוב ציין בעתון «הבא האדום», כי שיפור הכוננות הקרבית היא אחת המטרות החשובות ביותר של חיל־האויר. יאוב נתמנה ממום שר הפנה סרגי סוקולוב, שהודח יחד עם מפקר הפנה האווירית. יומיים לאחר שרוסט נחת בכיכר האדום.

מקורות סובייטיים מסרו, כי בעקבות טיסתו של רוסט, היו הדחות רבות במיקור הצבאי העליון, והוצאו לגימלאות מספר גנרלים ומפקרים בכירים.

רוסט קיים עצרת בכלא למרוסטו במוסקווה, ומצעים כי משפטו ייפתח בראשית החודש הבא.

(עה)

האופוזיציה בבאנגלה־דש: נטיל מצור על הבירה

דאקה— מפלגות האופוזיציה הקיקריות בבאנגלה־דש אימתו אתמול להטיל מצור על דאקה הבירה, במטרת מהלכים חרשים נגד הנשיא חוסיין מוחמד ארשאד.

מפלגות אלה קבעו את ה־7 באוקטובר כמועד אחרון להתפרזות של ארשאד. ולא. צייתו המפלגות, הן יניימו «גל אנושי» שיטיל מצור על דאקה וישתק את הבירה. בחודש שעבר, אירגנה האופוזיציה שביתה כללית בת 54 שעות.

(עה)

שערי מטבע־חוץ בנק הפועלים – 14.8.87

	בנקנטים		חעברות והמחאות		שערים יציגים
	יחידה	קנייה	מכירה	קנייה	מכירה	יציגים
דולר אמריקאי	1	—	—	1.6673	1.6881	1.6772
דולר קנדי	1	1.58	1.66	1.6179	1.6381	1.6277
לירה שטרלינג	1	0.84	0.88	0.8556	0.8663	0.8597
פרנק צרפתי	1	2.50	2.62	2.5406	2.5784	2.5655
לירה איטלקית	1	0.25	0.26	0.2560	0.2591	0.2572
ין יפני	100	1.04	1.09	1.0608	1.0740	1.0686
פלורין הולנדי	1	0.75	0.78	0.7587	0.7682	0.7627
פרנק שוויצרי	1	1.01	1.06	1.0259	1.0387	1.0338
קרון שבדי	1	0.24	0.25	0.2461	0.2492	0.2474
קרון נורווגי	1	0.23	0.24	0.2317	0.2376	0.2361
קרון דני	1	0.23	0.23	0.2216	0.2244	0.2230
מרק פיני	1	0.36	0.36	0.3537	0.3581	0.3559
שילינג אוסטרי	1	1.20	1.25	1.2166	1.2318	1.2240
פזו מקסיקני	1	1.10	1.18	1.1410	1.1553	1.1479
דולר דו אוסטרלי	1	0.46	0.76	0.7647	0.7742	0.7693
פזו פלפי	10	0.42	0.40	0.4105	0.4157	0.4136
פלטינ אוסטרי	10	1.25	1.19	1.2156	1.2307	1.2231
לירה איטלקית	1,000	1.23	1.16	1.1789	1.1937	1.1863

● שר התיע המצרי, עבראל־מניר, קיבל אתמול דיווח על השיחות שניהל צ'ארלס היל, שליחו האישי של שר התוץ האמריקני שולץ, עם מנהיגי ישראל בירושלים.

● מרכז לחקר היסטורי של האנטישמיות והגזענות הוקם באוניברסיטת ליידן, בהולנד.

לגבי ויצחק שור היקרים ולזוג הצעיר

ברכות

עלי כהן, קופנהגן

אנשים ואירועים

אלילת הרוח האמריקנית מאזינה שרה ומחוללת לקול תשואותיהם של כ־80 אלף מעריצים בלידס, בצפון אנגליה. בפתיחת סיור קונצרטים בבריטניה (צילום אייי־פי)

כלבי גישוש מחפשים... זודקה

מוסקווה. – המשטרה הסובייטית נעזרת בכלבים כדי לגלות מיתקנים בלתי־חוקיים לייצור משקאות חריפים בתחים פרטיים בריפובליקה הסוביטית קאזאחסטאן – מסר אתמול עתון האיגודים המקצועיים «טרד».

אחרי אימונים מיוחדים, סייעו שתי כלבות, נאייצה וטאלמה, בגילוי עשרות מיזקקות בלתי חוקיות בריפובליקה שבאסיה התיכונה.

העתונות הסובייטית ייחסה על עלייה בייצור וודקה מתוצרת־בית. מאז פתח גורבאצ'וב במערכה נמרצת נגד השכרות, הגביל את שעות־ הפתיחה של חנויות המזקות משקאות חריפים והעלה את מחיר הוודקה והיינות.

(עדי)

ליז טיילור: הסרים והשתייה כמעט הרגו אותי

ניו־יורק. — שחקנית הקולנוע אליזבת טיילור אמרה בראיון שפורסם אמש, כי התמכרותה לסמים ולאלכוהול היתה הדרגת אותה. לולא ביקשה טיפול.

טיילור סיפרה לירחון «קוסמופוליטן», שתיחי ג'ק רניאלס (ויסקי) יסורה יחד עם משכך הכאבים דמרול, וכמובן שזה נורם להתרוממות. "היא הוסיפה, כי איש לא סיפר לה שאסור לבלוע ויסקי ודמרול יחדיו.

עוד סיפרה, כי אחיה וילריה שיכנעו אותה לבקש טיפול במרפאה, ונחושה החלטתה לא לשתות אלכוהול לעולם. (עדי)

סינית הוצאה להורג על הרעלת 186 ילדים

פקין. – פועלת מאוינת, שביקשה לנקום במנהלה על־ידי החדרת חומרי־הדברה לדברי־מאפה והרעילה 186 ילדים, הוצאה בשבת להורג – מסר «יומון העם».

לין יואנרונג, עוזרת בת 31 בחנות לעוגות בעיר פוז'ו, התכבסכה עם המנהל שלה. באשר נמנע מלברכה בערבות. על סגירת החנות בערב, שפכה חומרי־הדברה לתוך משלוח של 1,070 עוגיות, שנועדו לבית־ספר עממי בפוז'ו. 186 ילדים הורעלו. שישה מהם בצורה חמורה.

עוברת אחרת, שסיפקה לה את חומרי־הדברה, נידונה לשבע שנות מאסר.

(עדי)

יו"ר עיתונאי שוודיה התפטר בשל שחיתות

מאת עלי פרן, כתב «על־המשמר» בדנמרק

קיפנחגן. – יושב־ראש של אגודת העיתונאים השוודיים, אוסטן יוהאנסון, התפטר מתפקידיו לאחר שהיומון «אפטסרטן» גילה שהוא ניצל את מעמדו ואפשרות הגישה שלו לקופת־התגמולים ולאגודת־הירור של העיתונאים, ורכש לעצמו חמש דירות. שלא היה זכאי לה.

את הירושה הלילי בדירות רשומות על שמו במרכז שטוקהולם. ידוע, כי בתוך לירור במרכז שטוקהולם רשומים כ־130,000 אנשים. ליוהאנסון היו אישה חמש דירות באותו שלא ניתן כלל להשיג בו דירה בלי להמתין שנים ארוכות.

על היום

17.8.87

מאת עודד ליפשיץ

רק מעטים הפתיעו מדחיית ההכרעה על גרעין ה.לביא. למרות הודעתו הנחרצת של שמיר, שאין מקום לדחיה נוספת, היה בירור שאם ייוצר ריב למתנגדי ה.לביא, שמיר ופרס, התומכים בפרוייקט, עשויים לתת דעת לכך תריגיל, טכני ולא מכובד ככל שיהיה, שידחה את רגע הנזירה.

עם זאת, לא הדחיה ולא הביטויים הנרגשים, כהם תיאר שמיר את מה שיקרה למראל הלאומי אם יבוטל ה.לביא — «נרגזיה». «אובדן האמון של העם בכוחו — כל אלו אינם יכולים לטשטש את המשמעות האמיתית של ההחלטה מחבטא במה שאמש נוצר לראשונה — היווצרותו של רוב ממשלה למתנגדי ה.לביא». זהו שלב חשוב בדרך מעירין המנלונאנים, מלחמת לכנון, כלכלת אריזה, פרוייקט ה.לביא» — לעירון שפוי יותר, שבו העם וממשלתו לומדים להכיר במגבלות הכוח, באילוצי הכלכלה ובריקנות שבאחזרי מליצות רהב.

מבחינה זו, יש לברך על הצטרפותו של השר צור, הקיבוצניק היחיד בממשלה, למחנה המתנגדים: זה מקומו הטבעי של מי שמייצג מיגזר שפנוע קשות, מבחינה חברתית, פלכלית ופוליטית, באותו עירון מגלומאני הבא לקיצו.

צריך לקוות, שהשלכ הבא באותה התפכ־ חות, יהיה הצטרפותו של קיסר, מוכיר ההסתדרות, למחנה המתנגדים. עליו לנטוש את העמדה הפופוליסטית של תמיכה במסומים, בצפון־אמריקה ואירופה שיעודי המחלה גבוהות ועור יותר בסקנדינביה.

ברנמרע עשוי לסכול מפגה אחד מכל 500 תרשובים. המחלה מופיעה בתדירות גבוהה יותר אצל נשים ויוזקה, ותוקפת אנשים מגיל 15 עד 50.

בנתיחה שלאחר המוות אשש לוקות במגה ובחוט השדירה נקודות קשורות בצבע אפיוני. אלה המקומות בהם נחשפ ליפי העצבים מעטפות המיאלין, במקום מעטפות המיאלין, הקרטפות את מליבית ליפי העצבים בגוף המרכזית אותם כך שהגירוי התשפטלי חשבר בהם לא יגיע ליתיים חשמוטים.

הליפים עצמם אינם נמצים ברדך כלל, וכיוון שאחרי הפגיעה במעטפת המבודדת בא אצל כ־70 אחוזים מהחולים תיקון עצמוני, כך ניתן לגלות סגם מחלים עד שלוש חודשים. "משתפר המצב ומופיעים סימנים קליניים אחרים. אלה 50 אחוזים מהחולים מופיעה הפרעה בכושר השליטה בנלגיים. במקרים מסוימים יש גם ליקוי בדיבור.

תרופות לחקלת

טרם נמצא תרופה לטרשת הנפוצה.

עמוד 6.

על הפרץ

לא מכריעים=לא ממריעים?

דחיית ההכרעה על עתידו של מטוס ה„לביא" אינה מפתיעה, שמירת־צורתו של רוב מתנגד בממשלה ● אבל זהו בהחלט שלב מפוכח, מעידן המגלומאניה לעידן השפוי

מאת נורלו נחרץ

אין כל ביטחון בכך, שהרחיה אמש היתה רחיה אחרונה. ואין ודאות ששיילוב של לחץ ופיתוי לא ייצור רוב בעד ה„לביא" בממשלה. למרות זאת, נורלו של ה„לביא" נחרץ. אין סיכוי למטוס שעד הבינתיים, הרמטכ"ל ומפקד חיל האוויר אינם רוצים בו. אין עתיד לפרוייקט שמפומפם בכספי אמריקני, כשאחרה"כ לוחצת לביטולו.

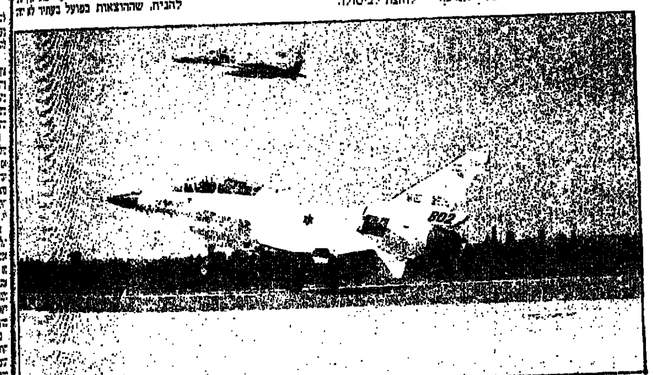

טיסת ניסיון של ה.לביא" – ברקע מלווה אותו ה„בימי": אין שום ביטחון, ש„תוינוק החדש" יהיה מוצלח יותר

ביום שלישי הקרוב תכונס הממשלה כדי להכריע בגורלו של ה„לביא". אם תחליט הממשלה לבטל את הפרוייקט, יהיה זה הפעם הראשונה שבה תחליט ממשלה לבטל מטוס־קרב שכבר נמצא בשלבי ייצור מתקדמים. עד כה, כל הממשלות שהחליטו על מטוסי־קרב חדשים, אישרו את הייצור, גם אם לא תמיד מיהרו לממש את ההחלטה.

ההחלטה הקרובה היא, אפוא, בעלת משמעות היסטורית. היא תקבע תקדים, שיכול להיות חשוב לא פחות מהחלטת ממשלת בן־גוריון, ב־1948, להקים צבא סדיר ולא להסתפק בכוחות מיליציוניים. ההחלטה הקרובה תקבע, אם ישראל תמשיך להיות מדינה שבה הצבא הוא הגורם הדומיננטי בקבלת ההחלטות הלאומיות, או שהיא תהפוך למדינה נורמלית, שבה הצבא הוא אחד הגורמים, אך לא הגורם היחיד, בקבלת ההחלטות.

ההחלטה הקרובה תקבע גם, אם ישראל תמשיך להיות מדינה שבה הצבא הוא הגורם הדומיננטי בקבלת ההחלטות הכלכליות, או שהיא תהפוך למדינה נורמלית, שבה הכלכלה היא הגורם הדומיננטי בקבלת ההחלטות הצבאיות.

ההחלטה הקרובה תקבע

מסביב לעולם

בעריכת דוד ארן

השבדים אוהבים בדידות

השבדים הם בישיעים. נוטים לעצבות ומופנמים. הם מעדיפים לטייל בגפם ביער מאשר לשהות בחברת חברותם. הם נהדרים לצלצל מגדרם רק כמעט אף אחד לא להבות להתעורדות נוצרית, חכמה לפומבלוגרית עצומה בקרב הסוציולוגיה הרלוית. המורכבת מעוברי־יער רבני המעיון הלאפ, היישבת בשטוקהולם שקאנדינאביה. אף־כי הדבר דבקה במסורת הלותרנית של עמדי בגלות עם יסוד בישראל בציבור. תוך אמונה שאפשר לכבד על תשמים הבדיחה עליהם קבל עם ועדה. והנה ניתן לראות באירועים הללו שבדים. שהם כאמור בדרך־כלל חטאי מהניי אל מהיכהר.

לדברי אחד מאנשי הדת, המשרת שורה של ישובים לאורך הגבול הצפוני של שבדיה עם פינלנד, «חלק רב מהצליחתנו יש ליקרא לרוח הכהילה שאנו מעניקים למשפחות המוזרות עם פני שטח גרול באיזור ניתן כלכך». ולהדרי בציבור ומחילה החטאים שהעולי־ידי העדה משכו במיוחד את לבם של הלאפים החיים באיזור.

הכת נוסדה בשנות האלבעים של המאה הקודמת על־ידי כוהרדת בשם לארס לוי לסטאראוס. בנו של כומר שנתן בכומס עינו. הוא סייר בצפון־שבדיה, נוטר מחמיד ודביקות בדברי כתבי הקודש. אחרי מותר של לסטאראוס ב־1861 כל פילוג בתוך כת בין ענף מערבי. בעל ראשו פראגמאטי יותר, ועניף מזרחי אורתודוקסי, הרואה ב־«מערבים» «תלמידים של השטן». נזק רב לכת הלסטאדיאנית בהיראה בשנות העשרים כקורסלוי־לוטרנים ברבה בקרב הכוהרים הם מנו האקטיבאה דתית שלא אחת הסתייעה בהיראות מין. כאשר בני הכת הנדישה את חושבי הרוח. פרוזה הלסטאדיאנית בבית־הספרים בתחילת המאה הקודמת. ואשר בשבדיה את הסאה בשנות הלסטאדיאנית לא ניתוך בסערה האת ותיא ביום מהיאשי לחוליי נפש. ואולם הוום הראשי של הכת הלסטאדיאנית לא ניתוך בסערה האת וכיוון לכבוכיה הראשית של שבדיה.

הלאפים נאבקים על תרבות

בנוף הקודר של הכפר הנידח ג'וקמוק שבצפון־שבדיה נאבקים הלאפים על הישרדות אורח חייהם על־אף הזידום הגרעיני והמטערות המאה העשרים. מן הצד האחד של המתרס ניצב המספר הזות־הולך של לאפים רועי איילים צפונים ובעלי מלאכה, ומעברו השני — לוחצי המאה העשרים. המזעלים מצד אחת המרינות התעשיות ביותר בעולם המתקדם ביותר על חרבות הנודדים הערניים.

יהים הבדורות. הצטמצמות השטחים העומדים לרשותם באחד האיזורים השוממים האחרונים של אירופה ונשם חוסר־ם הלך מן הסכנות המאיימות על אורח חייהם. הסובב בשנות לעונות השנה וסביב היי האיל הצפוני בשטעי האדקטיים.

מצב הראיאוטיבית. אשתקד. כאשר גל של ראיאוטיבית. פתוצאה מאסון צ'רנוביל. שפוף את אורמות הלאפים ורוב האיילים הצפוניים. שבשתטו בקרן האחרון. בסכאול לאוכל אדם. אירעי מכשלת שבדיה הבסיתה ס'צרים את כמות הרבעה. הרי מנדיני הערה הלאפית תורים כי המכר שהתרחש על־ידי אסף צרנובל. צותר הסרשה מכל חלקי העולם התחזו זה בזה מי מהם יצלם את תרבותם. «רבים מן הצעירים שלנו אינם רוצים עוד לסבל באיילים. הם ראו כיצד פרי עמלם בשנר נשנה נקוצה על־ידי מנהיגיה ממשלתית האחרי־כך שימש מוון לחיות. זה

עמוד 8

מעריב לעולם

ואבק על דיוידנדים מהאי הגאדים

א.ג.מארבן, הדוברה שייצויה כאז רעיל ותחמשת משביל הישלה. ממשיכה במאבקה על נכסוי כבך אומר אחד מבוהבי הנכסים שלה.

החברה מובעת מליליני דולרים המוחזקים במניות, הבריטיים למניות השקעותיה המתמבבי ב־3 מיליוני ש"ח והזהיבעים ב־3 מיליוני ש"ח. 189 שקרים עלה. לעומת 70 שהיוני ר"113 שנשארו בלי שינוי. הבינקושים למניות המסחר המתמבמר ב־1.0 מיליון ש"ח והזהיבעים ב־380 אלף ש"ח. 5 עלה. לעומת 2 שהיוני ר"1 שנשארו ללא שינוי. בשוק אינרות הזהב ירד ערך השוק של המנמרות למרד בשלישי אחרי. בועיר הצמרות למרד ב־4 עלה ב־0.7%.

בקרנות הנאמנות לא היו אתמול שינויים מנשיים.

היום יוצע בנק ישראל לציבור שתי סדרות נוספות של אינרות חוב צמודות למרד בערך נקוב כולל של 40 מיליון ש"ח. מזה 20 מיליון ש"ח בשנה. «שניא» לשש שנים בתחיר ממוצע של 4.4% מע"מ 2.07 מיליון ש"ח ממוצע «בלול» ל־18 שנה בתחיר ממוצע של 8.8% מע"מ.

ההיזהר השחר נמחר אתמול בירידה בין 1.70 (נביהה) ל־1.71 ש"ח (מכירה).

וידוי בציבור

בכנסיית־העץ באחר מכפרי שבדיה הצפונית פורץ זקן בבכי מר ומתייפח מרוב חרטה. לאחר שהתוודה על חטאיו, זהו את לערה לפנות אל האיש הנרגש ולברכו, תוך העגקה מחילה לחטאים שחטא.

מדובר בחפילת יום א' כפי שהיא מקובלת בכנסיה הלאסטרית. הפועלת בכנסיה מלכתחילת רשמית באורגים נידחים של צפון־שבדיה. הכנסיה הזאת נוסדה במאה הקודמת על־ידי מטף חוצב אש להבות להתעוררות נוצרית, חכמה לפומבלוגרית עצומה בקרב האבלנוסיה הרלית. המורכבת מעוברי־יער רבני המעיון הלאפי, היישבת בשטוקהולם שקאנדינאביה. אף־כי הדבר דבקה במסורת הלותרנית של עמדי בגלות עם יסוד בישראל בציבור. תוך אמונה שאפשר לכבד על תשמים הבדיחה עליהם קבל עם ועדה. והנה ניתן לראות באירועים הללו שבדים. שהם כאמור בדרך־כלל חטאי מהניי אל מהיכהר.

לדברי אחד מאנשי הדת, המשרת שורה של ישובים לאורך הגבול הצפוני של שבדיה עם פינלנד, «חלק רב מהצליחתנו יש ליקרא לרוח הכהילה שאנו מעניקים למשפחות המוזרות עם פני שטח גרול באיזור ניתן כלכך». ולהדרי בציבור ומחילה החטאים שהעולי־ידי העדה משכו במיוחד את לבם של הלאפים החיים באיזור.

הכת נוסדה בשנות האלבעים של המאה הקודמת על־ידי כוהרדת בשם לארס לוי לסטאראוס. בנו של כומר שנתן בכומס עינו. הוא סייר בצפון־שבדיה, נוטר מחמיד ודביקות בדברי כתבי הקודש. אחרי מותר של לסטאראוס ב־1861 כל פילוג בתוך כת בין ענף מערבי. בעל ראשו פראגמאטי יותר, וענף מזרחי אורתודוקסי, הרואה ב־«מערבים» «תלמידים של השטן». נזק רב לכת הלסטאדיאנית בהיראה בשנות העשרים כקורסלוי־לוטרנים ברבה בקרב הכוהרים הם מנו האקטיבאה דתית שלא אחת הסתייעה בהיראות מין. כאשר בני הכת הנדישה את חושבי הרוח. פרוזה הלסטאדיאנית בבית־הספרים בתחילת המאה הקודמת. שהכתבים מהשבדים להודות בחישנותם. ביזון שבקרבכם נחשב הרבה לאחרות. ואלו אצל האמריקנים הדתיים הוא הכנון. המחקר ה"כ העלה שהעם המחזיק ביותר בדידות הם הדנים־קורא־אים ואלו הפאנים ביותר בחישנות הם הנורבגים.

חזרה למסלול האינפלציוני

ממשלת ארנגטינה הטיטלטלה על נתשלוחי האינפלציה החמורה ביותר זה שנתיים. והעמידה לפני בחירות בחודש הבריבי. מבטיחה לקדם במזלוג המניין הרשרמית־ייטור במשק. שור הבלבלה אמר בימים אלה בראיון לטלויזיה. כי יורידש זמן למלחמת האינפלציה לאחר שזו הגיעה בחודש שעבר ל־1.1 אחוזים — השיעור הגבוה ביותר בחודש אחד מאז 1985.

לנסיבות האינפלציה מחלווה יריחה חדה בעודף בכאזן המסחרי של ארגנטינה. שיחד בחמשת החודשים הראשונים של 1987 ל־62.7 אחוזים.

פוליטיקאים מן האופוזיציה. המנהלים תעמולה לקראת הבחירות לקונגרס ב־6 בספטמבר. הזרזו לכלול את הנתונים החדשים בנאומי הבחירות שלהם. בטענה שיולים בכייאשנתם על כל יחר העמים.

אך «שנם שני מצנים היוצאים מכלילי השחיקה בשבריה. אומר פרופ' דאון. «הבעיה רגשית בתחרה. כנראה. בחרב הציטות ואחרי שחיית אלכוהול. שבדים שיכורים בכורים כי אירופים.

האיסורים הרגילים אינם חלים עליהם.

עוד עובדה החברה במחקרו של פרופ' דאון. ואין זה בדי להזניף לבני־ארצו. אך עשאלו מהגרים. החיים ומדמה בשבדיה. על החיבה החישלי שבחיים בשבדיה הם מנו בנזדמים חיוביים את השידוחים הסוציאליים. בני־ארצו וביצד הם נראים בעיני בני ארצות אחרות. הוא מיקוח לפרסם אותו את מימצאיו בקרוב בצורת ספר. אך נוכח התמונה שהוא מציור אין להניח כי זה יהיה רב־מכר בשבדיה. הוא הניע לכלל מסקנה שהעולם צורך. השבדים אכן קרירים המוריינים. ובמלים אין בארצו. «סכנה. אמנם. להכליל. אך הגעתי למסקנות כללי בעקבות שורה של ניסויים בפי שהם מקובלים בחבי העולם». אמר ראנו ל־«וושי». הוא ערך מאות ראיונות עם סטודנטים שבדיים בכדי לברר מה הם חושבים על עצמם. ומן שאל מסודנטים שהשתלמו בשבריה מה דעתם על הנפש הצפונית. במחקר השוואתי שנערך בכמה ארצות החברה. למרבה ההפתעה. שהבדים אינם יותר ביישנים מן האמריקנים. המתוצנים לכאורה ביותר. אר שבדים מרבים להודות ביישנותם. ביזון שבקרבכם נחשב הרבה לאחרות. ואלו אצל האמריקנים הדיפך הוא הנכון. המחקר ה"כ העלה שהעם המוזנן ביותר הם הדנים־קורא־אים ואלו הפאנים ביותר.

וידוי בציבור

בכנסיית־העץ באחר מכפרי שבדיה הצפונית פורץ זקן בבכי מר ומתייפח מרוב חרטה. לאחר שהתוודה על חטאיו, זהו את לערה לפנות אל האיש הנרגש ולברכו, תוך העגקה מחילה לחטאים שחטא.

מדובר בחפילת יום א' כפי שהיא מקובלת בכנסיה הלאסטרית. הפועלת בכנסיה מלכתחילת רשמית באורגים נידחים של צפון־שבדיה. הכנסיה הזאת נוסדה במאה הקודמת על־ידי מטף חוצב אש להבות להתעוררות נוצרית, חכמה לפומבלוגרית עצומה בקרב האבלנוסיה הרלית. המורכבת מעוברי־יער רבני המעיון הלאפי, היישבת בשטוקהולם שקאנדינאביה. אף־כי הדבר דבקה במסורת הלותרנית של עמדי בגלות עם יסוד בישראל בציבור. תוך אמונה שאפשר לכבד על תשמים הבדיחה עליהם קבל עם ועדה. והנה ניתן לראות באירועים הללו שבדים. שהם כאמור בדרך־כלל חטאי מהניי אל מהיכהר.

לדברי אחד מאנשי הדת, המשרת שורה של ישובים לאורך הגבול הצפוני של שבדיה עם פינלנד, «חלק רב מהצליחתנו יש ליקרא לרוח הכהילה שאנו מעניקים למשפחות המוזרות עם פני שטח גרול באיזור ניתן כלכך». ולהדרי בציבור ומחילה החטאים שהעולי־ידי העדה משכו במיוחד את לבם של הלאפים החיים באיזור.

הכת נוסדה בשנות האלבעים של המאה הקודמת על־ידי כוהרדת בשם לארס לוי לסטאראוס. בנו של כומר שנתן בכומס עינו. הוא סייר בצפון־שבדיה, נוטר מחמיד ודביקות בדברי כתבי הקודש. אחרי מותר של לסטאראוס ב־1861 כל פילוג בתוך כת בין ענף מערבי. בעל ראשו פראגמאטי יותר, וענף מזרחי אורתודוקסי, הרואה ב־«מערבים» «תלמידים של השטן». נזק רב לכת הלסטאדיאנית בהיראה בשנות העשרים כקורסלוי־לוטרנים ברבה בקרב הכוהרים הם מנו האקטיבאה דתית שלא אחת הסתייעה בהיראות מין. כאשר בני הכת הנדישה את חושבי הרוח. פרוזה הלסטאדיאנית בבית־הספרים בתחילת המאה הקודמת. שהכתבים מהשבדים להודות בחישנותם. ביזון שבקרבכם נחשב הרבה לאחרות. ואלו אצל האמריקנים הדתיים הוא הכנון. המחקר ה"כ העלה שהעם המוזנן ביותר הם הדנים־קורא־אים ואלו הפאנים ביותר בחישנות הם הנורבגים ביותר.

הלביא (3)

מומחים לכל עת

מרינים נערים בממחים לקבלת החלטות. המומחים. מממשים ניוך כלל לא רק ביזיעבוי אלא גם בפעיבוי. היור האוראי תמיד יוכל להתמך על כך שקיבל את ההחלטה על בסיס חות־דעת של מומחים.

התעשיה האוירית נערת באחרונה ביערת מחקרים מומנים מלכלכים. המיוחדים להוכיח כי המשך יצורו של הלביא הוא כדאי. הם מקורים להוכיח כי המשך הפרוייקט כדאי יותר מאשר עיצתו. מחקר אחד הומן מחברת. «מודלים לכלכיים». יתר מאשר בלבד. בהגלתו של ד"ר יעקב שיינין, שנערר על ערמת המחקרים של אוניברסיטת תל־אביב. אפריים צדקה ומנחם בן־סירא. מחקר אחר הומן משני כלכלנים אחרים. פרופ' חוגב יחזקאלי ופרופ' רני סיבוני.

פמה היא עלתה וכמה היא שווה

בניצור הלביא מול האף־16 לא עומדת בעית מירדת האיכויות. כי על־פי קביעת חיל האוויר, הדעה המוסכמת היא כי שני סוגי המטוסים הם בטיב שווה מבחינת המשתמש: לכל אחר מהם תכונות חיוביות וחכונות שליליות. אך בסך־הכל היתרונות והחסרונות שקולים.

שניאה מתודולוגית נוספת של זיין־צדקה היא. כי הביאו בחשבון את התיקרות של 23% ביבוא מטוסי האף־16. התיקרות כזאת אומנם היתה בין הדגם הראשוני לבין האף־16 שי המשוכר. אך מדובר כאן במטוס בטיב שונה. קשה להניח. שאם המטוס יאחר באחת בנות יזכל להיצרנים לחייב את יישאל. ורוכשת את המטוסים במחירים של חיל האוויר האמריקני. בתוספת כזאת את המטוסים הבבא האמריקני לא יהיה מוכן לשלם תוספת כזאת.

מטבבריים גם את אירבב

מחקרם של שלפיזיר־זיטן מבוסס על שתי טעריכים כי מחנאה משלשמת ימחקר ישאר בידי ח"א בבסיס הן בבסיס כי 2 מיליארד דולר. אולם בנסי הן נערכים בזוק הבבסות המוסך מהם. אם נכס הן בזוק המטרים. הוא שווה לאפס או פחות מזה.

לסיכר אי־אפשר להערך אל שווי נבסי הזה.

אולם המפסר שייבחן במשק הלאומי לא יסתבם רק בסיבסוד שבר הטבורה. אלא גם בזבם התשלומים לחו"ל. המזוחה כ־70 אחוז מעלות הפרוייקט. כי קשה לראות ב"מפסד" את אבטלה החיבוכית שתיוצר. כי גם אם הפיתח יושלם יובטלו האנשים בפיתוח ויעסקו אנשים אחרים בייצור.

מה שחוסר הוא. שניתן למצוא בלכלנים המוכנים להוכיח כל דבר. אפשרי ובלתי אפשרי. כנראה על בסיס הנתוח המוכנות מראש.

צבי טיומר

(רשימה שלישית ואחרונה)

מחקר

מצב עגום בהכשרה המקצועית

המחסר מתריע על כך. שהיקף הקורסים בשנאי המיבול המשרד המחוזי ירד בשנה האחרונה בשיעור ניכר. למרות הביקושים הגדלים והולכים לעובדים בתחום זה. שירות התעסוקה במתכונתו הנוכחית. אינו משקף את המצב במשק מבחינת הזמנות עבודה ובמהינת דורשי עבודה. רוב ההזמנות מתקיים בנוי הקורסים הקיימים הלה למעלה מחמצית הדורשים ברמות מיומנות מקצועיים נמוכות. וכתוצאה מכך. גם מרבית דורשי העבודה הפנים ללשכות העבודה הם עובדים בלתי מקצועיים. שהלקם מבטה בסרה לקבל את רמי האבטלה המגויים להם. לפיכך טוענה הרשות לתכנון כוח אדם במשרד העבודה והרווחה בהשתמשה בנתוני שירות התעסוקה כדי לנתח את מיב האבטלה — הניתוחות לכלל המשק מטעים. משרה קורסי ההכשרה למבוגרים. לעומת זאת. משרה ניכר מאשר בחיל. המשך היצור רק מנצית לדורות את נחיתות המשק. למעט נוסף שתקבנו אחרי ההלביא. כל ההצהרות שכעת מוחקים כי נעשו בעבר. שוב יעמדו לפנינו.

אין לזוקף גם יתרונות לליביא בשל יצוא אפשרי של פריטים נלווים שפותחו. שכן גם לחלופות צה"ל יהיו אפשרויות יצוא או שוק ימעני יבוא.

במידה שהמשק יהיה בתעסוקה מלאה. התעסוקה האלטרנטיבית תוסיף תוצר לאומי לפחות באותה מידה כמו הלביא — אם לא יייצרו ציוד למטוסים. ייצרו ציוד אחר. בעית היצוא בלביא משוכבת יותר בגלל החיתרונים האמריקנים הרגישים ליציוא. כי המטוס מורכב ב־70% מיבוא חלקים אמריקניים.

בייצור הלביא מול האף־16 לא עומדת בעית מירדת האיכויות. כי על־פי קביעת חיל האוויר, הדעה המוסכמת היא כי שני סוגי המטוסים הם בטיב שווה מבחינת המשתמש: לכל אחר מהם תכונות חיוביות וחכונות שליליות. אך בסך־הכל היתרונות והחסרונות שקולים.

שניאה מתודולוגית נוספת של זיין־צדקה היא. כי הביאו בחשבון את התיקרות של 23% ביבוא מטוסי האף־16. התיקרות כזאת אומנם היתה בין הדגם הראשוני לבין האף־16 שי המשוכר. אך מדובר כאן במטוס בטיב שונה. קשה להניח. שאם המטוס יאחר באחת בנות יזכל להיצרנים לחייב את יישאל. ורוכשת את המטוסים במחירים של חיל האוויר האמריקני. בתוספת כזאת את המטוסים הבבא האמריקני לא יהיה מוכן לשלם תוספת כזאת. גם הבבא האמריקני של פלפיזיר־זיטן מבוסס על שתי טעריכים כי מחנאה משלשמת ימחקר ישאר בידי ח"א בבסיס הן בבסיס כי 2 מיליארד דולר. אולם בנסי הן נערכים בזוק הבבסות המוסך מהם. אם נכס הן בזוק המטרים. הוא שווה לאפס או פחות מזה.

לסיכר אי־אפשר להערך אל שווי נבסי הזה.

אולם המפסר שייבחן במשק הלאומי לא יסתבם רק בסיבסוד שבר הטבורה. אלא גם בזבם התשלומים לחו"ל. המזוחה כ־70 אחוז מעלות הפרוייקט. כי קשה לראות ב"מפסד" את אבטלה החיבוכית שתיוצר. כי גם אם הפיתח יושלם יובטלו האנשים בפיתוח ויעסקו אנשים אחרים בייצור.

מה שחוסר הוא. שניתן למצוא בלכלנים המוכנים להוכיח כל דבר. אפשרי ובלתי אפשרי. כנראה על בסיס הנתוח המוכנות מראש.

צבי טיומר

(רשימה שלישית ואחרונה)

הפיקוח בוטל כבר על כ־60% מהמוצרים

● צו חדש של התמ"ם מבטל הפיקוח על 12 ענפים נוספים

מהלך נוסף של הוצאת ענפים ושירותים מפיקוח בוצע אתמול עליידי משרד התעשייה והמסחר, ולאחר המהלך הזה נותנים בפיקוח מינולי כ־39 אחוז מהמוצרים במשק.

אתמול הוצאו מפיקוח המוצרים והענפים הבאים: שימורי פירות וירקות, סרטי צילום רנטגן לאור, שטיחים ארוגים, תקליטים וקלטות לווידאו ולשמקולים, מוצרי חימום חשמליים, עיתונים יומיים, מוצרים מקמח, מוצרי שוכלת שעול, תכשיטי כביסה וניקוי, ניר וקרטון גלי, ספרים ופרט לספרי לימוד, מוצרים.

רובר החמ"ם מסר. כי המהלך הזה נעשה בשיתוף פעולה עם הלשכה המרכזית לסטטיסטיקה ועם משרד האוצר. המיוחסים לבקרת המחירים. דוד ברודנו. סמנכ"ל בכיר בחמ"ם. אמר באחרונה. כי המשרד מתנון המהלך הזה נתונים בפיקוח מינולי כ־39 אחוז מהמוצרים במשק.

במכירה שהמשק יהיה בתעסוקה מלאה. התעסוקה האלטרנטיבית תוסיף תוצר לאומי לפחות באותה מידה כמו הלביא — אם לא ייצרו ציוד למטוסים. ייצרו ציוד אחר. בעית היצוא בלביא מסובכת יותר בגלל החיתרונים האמריקנים הרגישים ליציוא. כי המטוס מורכב ב־70% מיבוא חלקים אמריקניים.

ביצור הלביא מול האף־16 לא עומדת בעית מירדת האיכויות. כי על־פי קביעת חיל האוויר, הדעה המוסכמת היא כי שני סוגי המטוסים הם בטיב שווה מבחינת המשתמש: לכל אחר מהם תכונות חיוביות וחכונות שליליות. אך בסך־הכל היתרונות והחסרונות שקולים.

שניאה מתודולוגית נוספת של זיין־צדקה היא. כי הביאו בחשבון את התיקרות של 23% ביבוא מטוסי האף־16. התיקרות כזאת אומנם היתה בין הדגם הראשוני לבין האף־16 שי המשוכר. אך מדובר כאן במטוס בטיב שונה. קשה להניח. שאם המטוס יאחר באחת בנות יזכל להיצרנים לחייב את יישאל. ורוכשת את המטוסים במחירים של חיל האוויר האמריקני. בתוספת כזאת את המטוסים הבבא האמריקני לא יהיה מוכן לשלם תוספת כזאת. גם הבבא האמריקני של פלפיזיר־זיטן מבוסס על שתי טעריכים כי מחנאה משלשמת ימחקר ישאר בידי ח"א בבסיס הן בבסיס כי 2 מיליארד דולר. אולם בנסי הן נערכים בזוק הבבסות המוסך מהם. אם נכס הן בזוק המטרים. הוא שווה לאפס או פחות מזה.

לסיכר אי־אפשר להערך אל שווי נבסי הזה.

אולם המפסר שייבחן במשק הלאומי לא יסתבם רק בסיבסוד שבר הטבורה. אלא גם בזבם התשלומים לחו"ל. המזוחה כ־70 אחוז מעלות הפרוייקט. כי קשה לראות ב"מפסד" את אבטלה החיבוכית שתיוצר. כי גם אם הפיתח יושלם יובטלו האנשים בפיתוח ויעסקו אנשים אחרים בייצור.

מה שחוסר הוא. שניתן למצוא בלכלנים המוכנים להוכיח כל דבר. אפשרי ובלתי אפשרי. כנראה על בסיס הנתוח המוכנות מראש.

צבי טיומר

(רשימה שלישית ואחרונה)

«אמפל" פורעת חובות בריבית גבוהה

חדוה הנקי של חברת «אמפל" חברה אמריקנית־ישראלית שקנתה בנק הפועלים. החלימה «אמפל" לפרוע סדרה של אגרות־חוב שישיעור הריבית עליהן הוא 14 אחוז. ושעולה זו אמרה להביא להיסכון ₪ בר בהוצאות ריבית.

קודם לכן.

לאור הירידה הכללית בשיעורי הריבית. החליטה «אמפל" לפרוע סדרה של אגרות־חוב שישיעור הריבית עליהן הוא 14 אחוז. ושעולה זו אמרה להביא להיסכון ₪ בר בהוצאות ריבית.

א.ב.

«אלביט" שמרה על רווחיותה

חברת «אלביט" שמרה על רווחיותה. הרווח הנקי של החברה ברבעון הראשון של שנת המאזן 87 (אפריל – יוני) הסתכם ב־3.4 מיליון דולר. לעומת 2.3 מיליון דולר בתקופה המקבילה אשתקד. כוונת הקסרה מאפשרת לציים לכמון את מערכת הנשק של המטוס עליידי החזונות לעבר המטרה.

עוד נמסר מהחברה. כי זרוע האויר בצי האמריקני הודיעה על כוונה להעניק ל«אלביט" חוזה פיתוח ליישום מערכת הנהיגה שפיתחה («עשר") למערכות נשק אמריקניות. ביניהן ה־«סקיפר" — פצצה חברה ב־30 ביזני עמר על 27.2 מיליון דולר המתעה באמצעות טיל.

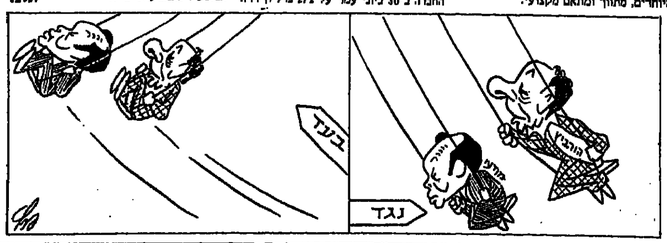

קולנוע

מריונטות באתרים פוטוגניים

„גבר מאוהב" — בקולנוע דיזנגוף, בתל־אביב

מאת יעל ישראל

כמה רומנים התרחשו עד היום בין כוכבניות יפיפיות לבין הכוכבים הראשיים על בימת הצילומים? כמה אגדות ניתוך, כמה נישואים שערירתיים באו בעקבות הירומנים המשאשים, וכמה מצלמות של פאפארצי חטטניים נשברו? כל ביוגראף ממצען, שמכבד את משלח יד, הכותב על כוכב קולנוע, לא יתפה לטבל את סמרי בירמן בזק בין הכוכב לשחקניות על אתר הצילומים, או אם רוצים שזה יהיה אפיטרידיים: בסיפור אהבה לוהט בין הכוכב לשחקן, שלצידו הוסיף, בדקע יש תמיד רקיעות ובעלים נכנדים, ומשפחות הדיוקות ישושו ושמחה, ושבעת בעליה של לין טיילור. ואתם המסכנים, בחיים זה לא קרה לכם!

אבל כל זה קרה בחלט ב„גבר מאהב" – סרטה הרביעי של הבמאית הצרפתייה־הדתיה ריאן קרים, שכל סרטיה הקודמים (ב„פפרמינט סורה", „קוקטייל מולוטוב", ו„אהבה מסכנה ראשון") נחשבים לסרטים אוטוביוגרפיים.

קורים החלה את צעירה הראשונים בעולם הסרטים בשחקנית. סיפור האהבה בסרטה מתרחש בין שחקנית מתחילה לכוכב אמריקני נודע, המופיעים יחד בסרט המצוים ברומא. רכילאים יכולו למצר האם גם כאן יש קורים אוטוביוגרפיים משיקים לחייה של קורים, או שמחם, אולי מחמיר, חלמה על איזה רומן עסיסי עם כוכב, ודק עכשיו הזדמן לה להגשים את החלום — לפחות בסרט ביניהם. על סרטה הראשון אמרתי: „ציבי לעשות סיפור אהבה שיתרחש בעולם שלי, עולם הסרטים. החלטתי לחראות מה קורה כראשר נכליהו של שחקן, כשהוא מאהב פוליטיים וגם לא כשהוא מספיק לדיבידיו. הרזה החיה בהרכב הזעיר רכליאים יכולו להמר האם גם כאן יש קורים אוטוביוגרפיים משיקים לחייה של קורים, או שמחם, אולי מחמיר, חלמה על איזה רומן עסיסי עם כוכב, ודק עכשיו הזדמן לה להגשים את החלום — לפחות בסרט ביניהם. על סרטה הראשון אמרתי: „ציבי לעשות סיפור אהבה שיתרחש בעולם שלי, עולם הסרטים. החלטתי להראות מה קורה כראשר נכליהו של שחקן, כשהוא מאהב פוליטיים וגם לא כשהוא מספיק לכוכב אמריקני נודע, המופיעים יחד בסרט המצוים ברומא. רכיל

התנצחות במסיבת עתונאים בתל־אביב

סוירי: המשבר יתחסל מיל־צ'ן: ניתוי טוב לזרים

מאת יצחק יפתיה

בניגוד מכבי ובית"ר בהנהגת התאחדות לכדורגל לא יפוקפק לשיבוצת הנוכחית. ההתאחדות שתעניק ביום רביעי, לפני האסיפה הכללית הרגילית", — דבריהם אלו אמר אתמול עוזריהם מילצ'ן, ממנהל הכללי של מכבי ת"א, בהתאחדות לכדורגל בישראל ומי שהיה ראש ההנהגה הבלתי־מקצועית של הכדורגל בישראל, בתקופת המשבר הקשה ביותר בתולדות הענף בארץ.

מילצ'ן הסביר כי הדיירות העפורייה של נציגי מכבי בית"ר באה למחות נגד ההצעה שמרכז הפועל, שהוא הגוף בעל הרוב בהתאחדות, מתנגד להבאת שחקנים זרים. «אני יודע שחבריי לא שאל סוירי היא בעד או נגד ההצעה הזו, כמו סוירי יש עוד חברים בהפועל התומכים בהבאת זרים. גם אני יודע שיש בעיות במרכז הפועל, בעיקר אצל המכ"ל, יצחק אופק, אך לא עמיתי על החלטה המועדת מסיבה שלמה להצביע לפי רצון הפרט».

מילצ'ן נשאל אם ההחלטה סופית. תשובתו: «נכון לרגע זה, אנו לא מנעים לישיבה ההנהלה».

סוירי ומ"מ מילצ'ן הדגישו כי כיום אין הסדר עם רשות השידור תל־אביבי הערבה משחקי הליגה הלאומית בטלוויזיה הישראלית. לגבי העברת משחקי הליגה הלאומית בתוכנית «שידרים». «שידים השידור מתעלמים בנו ומתולוים בכל הפניות אלינו. היא חושבת כי ברגע האחרון יגיעו להסדר. למרה שלא תמוצע הצעה כזו. עם שחקני הארחה. מיקי ברקוביץ, יעקב אפשטיין לעכבר אלי ואלי, החלטת המכבירות מחוכה, ולא בכלי תשקשורת».

בהיכוחי נשן מתלי מהיכוחות העבריים בתום העונה הסדירה, עם 216.614 צופים, בלאומית — 582.951 ובארצית — 133.663. בעונה הקודמת צפו בממוצע שתי

סוירי לא קיבל מנדט

יו"ר חטיבת התאחדות לכדורגל שאול סוירי, שביקש אתמול בישיבת מוסיחות מרכז הפועל לקבל מנדט מיוחד לנסות ולסכסך, במטרה שיקח הפועל בהתאחדות לכדורגל, את בעיית הזרים בצד עמדות אחרות לקראת האסיפה הכללית.

מילצ'ן הסביר כי הדיירות העפורייה של נציגי מכבי בית"ר באה למחות נגד ההצעה שמרכז הפועל, שהוא הגוף בעל הרוב בהתאחדות, מתנגד להבאת שחקנים זרים. «אני יודע שחבר'ה שאול סוירי יש עוד חברים בהפועל התומכים בהבאת זרים. גם אני יודע שיש בעיות במרכז הפועל, בעיקר אצל המכ"ל, יצחק אופק, אך לא שמעתי על החלטה המועדת מסיבה שלמה להצביע לפי רצון הפרט».

מילצ'ן נשאל אם ההחלטה סופית. תשובתו: «נכון לרגע זה, אנו לא מנעים לישיבה ההנהלה».

סוירי ומ"מ מילצ'ן הדגישו כי כיום אין הסדר עם רשות השידור לגבי העברת משחקי הליגה הלאומית בטלוויזיה הישראלית. «כיום, כאשר עתיים אותנו לאירוסה זה העיתוי הטוב ביותר להביא זרים. אי־אפשר לעשות דבר והפוכה».

בהתאחדות כי עניינו של שחר הינו מקרה מובהק של עניין אישי ולא הלכה עקרונית. «רק להלכה עקרונית, לפי הקנון מרכז הפועל, יש זכות וטו להתדיות. לפיכך, קבע ער"ך ליפא ליאור, אין ליעקב יעשי אפשרות לעכב את ביצוע החלטת המכירות בקשר לרב שחר.

ירושלמי זכה ב־933 אלף ש"ח

תרשם ירושלים זכה ויהיו בסים הגדול בשבת במוצ שבשיחם של 14 בתי־עסק בליגה הלאומית בכדורגל. הקופל סכום של 932.833

36 מבחני 13 תוצאות נכונות יקבלו 1990 ש"ח: 860 מבחני 12 תוצאות נכונות יקבלו 129 ש"ח: 7130 מבחני 11 תוצאות נכונות יקבלו 15 ש"ח ו־37,467 מבחני 10 תוצאות נכונות יקבלו 2.60 ש"ח.

בהגרלה השבועית הקודמת זכה טוטו־שוטו זכה במבחני רגו 11 בודים טבריה־שוויל מבאר־שבע.

ג'מצ'י התאמן במכבי ת"א

מאת יצחק יפתיה

דורון גמצ'י נגל אמש חלק באימון־הכרזה הראשון של מכבי תל־אביב הערבה והוים בבך את השטערות באולי מרוים את אימוני הכושר.

באימון נטלו חלק 13 שחקנים, כולל אבי שילה, שהגיע ממכבי ת"א למכבי רמת־גן. בין המתאמנים גם שחקני הנוער, מיקי ברקוביץ, חן ליפין ואיציק כהן, ועמם קרן אראל, מוטי אראסטי, מוטי ריבאל, חילי סימס, גדי קורניש, גלעד כץ, יאיר אלכסנדרוני, והעוזן יוסי דר נעים (2.15).

האימון נערך בהדרכת רלף קלין, ועתרו בוים ויקטור.

נורדון לא התאמן בגלל "יבלת"

עדי נורדון לא נטל אתמול חלק באימון נבחרת ישראל בכדורסל. באימון נבחרת ישראל בכדורסל. נורדון נבח באימון אך ישב בצד ורשם. בעקבות הזריקה נחבל נורדון בכף רגלו, אך לפי הסברת מתאמנים משוחק נורדון עם יבלת בכף רגלו.

בשלוש סיפור כי הוא לחוצה ל־3000 דולאר לשבוע, במשך שמונה, לקניית חסך אתמנו בגיעה את השאיון מקצרה.

ויקטור דוינים מקצרה.

ישע כהן במסיבת עתונאים:

שילמנו למליניאק 5000 דולאר רק שלא יאמן...

מאת אבידו שפיאיא

«אירח מליניאק לא עגה על ציפיות הבלתי־עליון, ולכן סומר למרות שהיה עיכו הסכם לעוד עונה. תהבהלה הצרוסה לשלם למליניאק סכום של 5000 דולאר, ובלבד שלא יאמן את הקבוצה» — דברים אלה אמר אתמול ישע כהן, הבלתי־מקצועי של הפועל חולון, מכר ר' יריד תפועל הבלתי־תלוין תחל הערב את אימוניה לקראת העונה הבאה.

● שופט בית־המשפט המחוזי בתל־אביב, שאול אלוני, יחליט בעוונה הקרובה בכדורסל שתי־ עונות.

● בד ראשון, כדורסל הזיהוי הזר של הפועל חולון, יגיע לישראל רק מחר. ניכאל למרוין, מכוכי הפועל חולון, מסר כי ראוזן סרם החולים הפועל חולון תחל הערב את אימוניה לקראת העונה הבאה.

● שופט בית־המשפט המחוזי בתל־אביב, שאול אלוני, יחליט בעוונה הקרובה בכדורסל שתי־ עונות.

● מחוזיה הגבוי, אייקסן אסטנדרט, השיגה נצחון־רצף של 14. אלקמאר — 1:2. פיינורד — נייטאכט כבשה בהפרש

נייטאכט הבקיעה שלושה שערים בחמש הדקות האחרונות של המשחק, ובכך הבטיחה לעצמה ניצחון ברור על אלקמאר. שלושת השערים הבקיעו ברנד בוסקר, ג'ון ואן דר קרקהוף ומרטין ואן דר קרקהוף.

הניצחון הרחיב את הפרש הנקודות בין נייטאכט לבין אלקמאר, שהפסידה לראשונה לאחר 14 ניצחונות רצופים, ל־5 נקודות.

בשאר משחקי המחזור הבקיעו פיינורד ואייקסן שלושה שערים כל אחת, ואלקמאר הבקיעה שני שערים.

אוזלאי קבע שיא אישי

דורין שלומי שיפר אתמול שיא אישי בריצת 800 מ' בשלוב שיא הישראלי בריצת 800 מ' בשלוב.

שלומי, שהוא מאמנה של אלונה בן־ארי, הגיע לזמן של 2:09.1 דקות בריצה שנערכה במסגרת אליפות הצבא. השיא הקודם שלו עמד על 2:09.3 דקות.

בן־ארי, שהוא מאמנה של שלומי, הגיע לזמן של 2:09.4 דקות בריצה שנערכה במסגרת אליפות הצבא. השיא הקודם שלו עמד על 2:09.5 דקות.

סינית זכתה בזהב בשחייה במשחקי הפאסיפיק

מיכאל מקקריגר — 13508.00 נקודות

רביעיית שחתיינות אחת־עשרה במשחה שליחות 400x4 מטרים, זכתה אתמול בזמן של 4:09.50 דקות, ומדוע הלכה בזה אחר זה שתי שחיינים מארה"ב ושחיינית מאוסטרליה.

שחיין שחיה מכור לקוקאין זכה בזהב

השחיין האוסטרלי סטיב בנטלי, שוכה אתמול בבריאי־ מדליה בשחיית 200 מ' בגיבוי במדליית־יחוב ב־200 מ' חזה, חיה מכור בעבר לקוקי־ אין.

בנטלי סיפר כי הוא לחוצה ל־500 דולאר לשבוע, במשך שתיים, לקניית חסך אתמול נוצה את השאיון עמקדה.

שיא כחן במסיבת עתונאים:

שילמנו למליניאק 5000 דולאר רק שלא יאמן...

מאת אבידו שפיאיא

«אירח מליניאק לא עגה על ציפיות הבלתי־עליון, ולכן סומר למרות שהיה עיכו הסכם לעוד עונה. תהבהלה הצרוסה לשלם למליניאק סכום של 5000 דולאר, ובלבד שלא יאמן את הקבוצה» — דברים אלה אמר אתמול ישע כהן, הבלתי־מקצועי של הפועל חולון, מכר ר' יריד תפועל הבלתי־תלוין תחל הערב את אימוניה לקראת העונה הבאה.

● שופט בית־המשפט המחוזי בתל־אביב, שאול אלוני, יחליט בעוונה הקרובה בכדורסל שתי־ עונות.

● מחוזיה הגבוי, אייקסן אסטנדרט, השיגה נצחון־רצף של 14. אלקמאר — 1:2. פיינורד — נייטאכט כבשה בהפרש

נייטאכט הבקיעה שלושה שערים בחמש הדקות האחרונות של המשחק, ובכך הבטיחה לעצמה ניצחון ברור על אלקמאר. שלושת השערים הבקיעו ברנד בוסקר, ג'ון ואן דר קרקהוף ומרטין ואן דר קרקהוף.

הניצחון הרחיב את הפרש הנקודות בין נייטאכט לבין אלקמאר, שהפסידה לראשונה לאחר 14 ניצחונות רצופים, ל־5 נקודות.

בשאר משחקי המחזור הבקיעו פיינורד ואייקסן שלושה שערים כל אחת, ואלקמאר הבקיעה שני שערים.

אוזלאי קבע שיא אישי

דורין שלומי שיפר אתמול שיא אישי בריצת 800 מ' בשלוב שיא הישראלי בריצת 800 מ' בשלוב.

שלומי, שהוא מאמנה של אלונה בן־ארי, הגיע לזמן של 2:09.1 דקות בריצה שנערכה במסגרת אליפות הצבא. השיא הקודם שלו עמד על 2:09.3 דקות.

בן־ארי, שהוא מאמנה של שלומי, הגיע לזמן של 2:09.4 דקות בריצה שנערכה במסגרת אליפות הצבא. השיא הקודם שלו עמד על 2:09.5 דקות.

סינית זכתה בזהב בשחייה במשחקי הפאסיפיק

מיכאל מקקריגר — 13508.00 נקודות

רביעיית שחתיינות אחת־עשרה במשחה שליחות 400x4 מטרים, זכתה אתמול בזמן של 4:09.50 דקות, ומדוע הלכה בזה אחר זה שתי שחיינים מארה"ב ושחיינית מאוסטרליה.

שחיין שחיה מכור לקוקאין זכה בזהב

השחיין האוסטרלי סטיב בנטלי, שוכה אתמול בבריאי־ מדליה בשחיית 200 מ' בגיבוי במדליית־יחוב ב־200 מ' חזה, חיה מכור בעבר לקוקי־ אין.

בנטלי סיפר כי הוא לחוצה ל־500 דולאר לשבוע, במשך שתיים, לקניית חסך אתמול נוצה את השאיון עמקדה.

ישע כחן במסיבת עתונאים:

שילמנו למליניאק 5000 דולאר רק שלא יאמן...

מאת אבידו שפיאיא

«אירח מליניאק לא עגה על ציפיות הבלתי־עליון, ולכן סומר למרות שהיה עיכו הסכם לעוד עונה. תהבהלה הצרוסה לשלם למליניאק סכום של 5000 דולאר, ובלבד שלא יאמן את הקבוצה» — דברים אלה אמר אתמול ישע כהן, הבלתי־מקצועי של הפועל חולון, מכר ר' יריד תפועל הבלתי־תלוין תחל הערב את אימוניה לקראת העונה הבאה.

● שופט בית־המשפט המחוזי בתל־אביב, שאול אלוני, יחליט בעוונה הקרובה בכדורסל שתי־ עונות.

● מחוזיה הגבוי, אייקסן אסטנדרט, השיגה נצחון־רצף של 14. אלקמאר — 1:2. פיינורד — נייטאכט כבשה בהפרש

נייטאכט הבקיעה שלושה שערים בחמש הדקות האחרונות של המשחק, ובכך הבטיחה לעצמה ניצחון ברור על אלקמאר. שלושת השערים הבקיעו ברנד בוסקר, ג'ון ואן דר קרקהוף ומרטין ואן דר קרקהוף.

הניצחון הרחיב את הפרש הנקודות בין נייטאכט לבין אלקמאר, שהפסידה לראשונה לאחר 14 ניצחונות רצופים, ל־5 נקודות.

בשאר משחקי המחזור הבקיעו פיינורד ואייקסן שלושה שערים כל אחת, ואלקמאר הבקיעה שני שערים.

האצן הקנדי בן ג'ונסון שרוע על הקרקע ומקבל טיפול בעקבות התנגשות עם צלם בשעה שעזר מטר לאחר שחלף על פני ה־פיניש בתחרות הבין־לאומית אתמול בקלן. ג'ונסון קבע זמן מצוין ב־ 100 מ' — 9.95 שנ'.

ג'ונסון בדרך לשיא עולמי: רץ 100 ב־9.95

האצן המהיר ביום בתבל, הקנדי בן ג'ונסון, התקרב עד כדי שתי מאיות השניה לשיאו העולמי שעומד על 9.95 שניות.

ג'ונסון, שעשנא בקלן 100 מטר בזמן של 9.95 שניות, לילדים, אלוף העולם ב־200 מ' ואלוף קאלגרי סמית, ניצח למרחק זה גם של 20.31 שניות, והתקדמות ניכרת לעומת הזמן הטוב ביותר שלו מטר.

סמית נקבע בנבחרי אינדיאנאפוליס לפני ארבע שנים.

קולונין סמית סים שני — 10.09 שניות, ואלוף משחקי אפריקה, הניגריה צ'רלי אימון, שלישי — 10.29 שניות.

זמן מצויין נוסף קבע הסובאלי אבדי בילה בריצת 1500 מטר — 3:31.1.

האלופה אולימפית ב־400 מטר משכונה, המרוצנית נאוואל אל־ מוטאוואקיל, סיימה שלישית, בזמן של 55.18 שניות. המנצחת היתה האוסטרלית רבי פלינגוף — 53.95 שניות.

טרלן אוטי מג'אמיקה ניצה ב־ 100 מטר — 10.93 זמן, לפני האמריקנית פלורנס גריפית — 10.96. שיאנית העולם האלופה

אוזלאי קבע שיא אישי

דורין שלומי שיפר אתמול שיא אישי בריצת 800 מ' בשלוב שיא הישראלי בריצת 800 מ' בשלוב.

שלומי, שהוא מאמנה של אלונה בן־ארי, הגיע לזמן של 2:09.1 דקות בריצה שנערכה במסגרת אליפות הצבא. השיא הקודם שלו עמד על 2:09.3 דקות.

בן־ארי, שהוא מאמנה של שלומי, הגיע לזמן של 2:09.4 דקות בריצה שנערכה במסגרת אליפות הצבא. השיא הקודם שלו עמד על 2:09.5 דקות.

סינית זכתה בזהב בשחייה במשחקי הפאסיפיק

מיכאל מקקריגר — 13508.00 נקודות

רביעיית שחתיינות אחת־עשרה במשחה שליחות 400x4 מטרים, זכתה אתמול בזמן של 4:09.50 דקות, ומדוע הלכה בזה אחר זה שתי שחיינים מארה"ב ושחיינית מאוסטרליה.

שחיין שחיה מכור לקוקאין זכה בזהב

השחיין האוסטרלי סטיב בנטלי, שוכה אתמול בבריאי־ מדליה בשחיית 200 מ' בגיבוי במדליית־יחוב ב־200 מ' חזה, חיה מכור בעבר לקוקי־ אין.

בנטלי סיפר כי הוא לחוצה ל־500 דולאר לשבוע, במשך שתיים, לקניית חסך אתמול נוצה את השאיון עמקדה.

ישע כחן במסיבת עתונאים:

שילמנו למליניאק 5000 דולאר רק שלא יאמן...

מאת אבידו שפיאיא

«אירח מליניאק לא עגה על ציפיות הבלתי־עליון, ולכן סומר למרות שהיה עיכו הסכם לעוד עונה. תהבהלה הצרוסה לשלם למליניאק סכום של 5000 דולאר, ובלבד שלא יאמן את הקבוצה» — דברים אלה אמר אתמול ישע כהן, הבלתי־מקצועי של הפועל חולון, מכר ר' יריד תפועל הבלתי־תלוין תחל הערב את אימוניה לקראת העונה הבאה.

● שופט בית־המשפט המחוזי בתל־אביב, שאול אלוני, יחליט בעוונה הקרובה בכדורסל שתי־ עונות.

● מחוזיה הגבוי, אייקסן אסטנדרט, השיגה נצחון־רצף של 14. אלקמאר — 1:2. פיינורד — נייטאכט כבשה בהפרש

נייטאכט הבקיעה שלושה שערים בחמש הדקות האחרונות של המשחק, ובכך הבטיחה לעצמה ניצחון ברור על אלקמאר. שלושת השערים הבקיעו ברנד בוסקר, ג'ון ואן דר קרקהוף ומרטין ואן דר קרקהוף.

הניצחון הרחיב את הפרש הנקודות בין נייטאכט לבין אלקמאר, שהפסידה לראשונה לאחר 14 ניצחונות רצופים, ל־5 נקודות.

בשאר משחקי המחזור הבקיעו פיינורד ואייקסן שלושה שערים כל אחת, ואלקמאר הבקיעה שני שערים.

טלוויזיה

חדשות בערבית

07.00 המיוך החל. 08.05 בראש עיור — תכנית לילדים מחושבת. 08.55 מוכני הכיוך עם הפרסומאיים על־שם כרמיבו. 10.05 עבור הרב' ר' כנען יוסי. 12.10 אלראלי בריבת — עם אהרן בנור. 13.05 בחר היום — חדשות ומזמנים. 14.00 עם שחוך — בהכנת הזה והמזה. 15.05 הדבר הכם מכיוון הארץ — תכנית בכרמיבו לילדים ומבוגרים. 16.25 מיכאל בית־הספר לעיור עם הקשיים בשמיעה. 17.00 הכלי הכלכלי. 17.30 אלראלי בריבת — עם אהרן בנור. 18.15 שירים עבריים. 19.00 בית הזה. 19.35 שירים עבריים. 20.05 סלם המכירה — מבעד המזמנים המסורתיים. 22.05 מבעד הראי — הדיונים עם שמוליק הזון. 00.15 לא ועוד.

חלי אהלי

08.05 אוניברסיטה משורה — מדרש ואגדה — מרדשים מאוהרים. מרצה: ד"ר חנוכאל מאיר. 07.07 שבע שמע שבע — הרב אלכם אבוחצי. 08.00 בוקר טוב ישראל. 08.05 מחנה ישראלי יגאל הדבר ולבי אתכם. 11.00 נבון לעכשיו — רב ועוד רשף. 12.05 אחר אחר — לחיטים עבריים. 13.55 לא לכבות את האור — פינה יומית בנוקא יידיה מהארץ. 14.05 יום יום רב — עם אלי אביעזרי. מיכאל הזמר מל. 15.05 אחר אחר הצהריים — שעה של שירים עבריים. 17.00 ערב טוב ישראל. 18.05 מחנה ישראלי. 19.00 — יחון לעיניי מסרת מסרת הבוקר. 20.05 שירים מכאן — שירים עבריים. 20.05 מסרים רבותי מסרים — המנחיון המיוחדים של ג'יג'י שירית. 21.35 מעבר לחדשות. 21.50 אוניברסיטה משורה — מדרש ואגדה — מרדשים מאוהרים בשיר. 22.05 בין הכוכבים ועד הארמת המחבוכה. 00.05 לא ועוד.

רשת ג'

08.00 מחדה לאיכר — לחיטים ותחיכים. 07.07 שיר בכוכב בוקר — שירים עבריים. 08.00 בוקר טוב לי — עם ניסים טר. 10.05 שיחה — שיר של כיולה. 11.05 לו בצל סופונים ומרכזים. 14.05 בוקר־בוקר — שיר עבר. 16.05 מוסיקה לעיניי. 17.05 מוסיקה — עם מיכל ינאי. 18.04 הזה שיר אחר — לחיטים עבריים. 19.05 מוסיקה — שיר וכוכב. 21.05 קצת אחרת — סיפ מתקדם — עם אורלי ניוב. 23.05 כוכב לחצות — עם יוסי סיעם.

רשת ד'

08.00 בראשית — מדרש ואגדה — מרדשים מאוהרים. מרצה: הר' חנוכאל מאיר. 07.07 שבע שמע שבע — הרב אלכם אבוחצי. 08.00 בוקר טוב ישראל. 08.05 מחנה ישראלי יגאל הדבר ולבי אתכם. 11.00 נבון לעכשיו — רב ועוד רשף. 12.05 אחר אחר — לחיטים עבריים. 13.55 לא לכבות את האור — פינה יומית בנוקא יידיה מהארץ. 14.05 יום יום רב — עם אלי אביעזרי. מיכאל הזמר מל. 15.05 אחר אחר הצהריים — שעה של שירים עבריים. 17.00 ערב טוב ישראל. 18.05 מחנה ישראלי. 19.00 — יחון לעיניי מסרת מסרת הבוקר. 20.05 שירים מכאן — שירים עבריים. 20.05 מסרים רבותי מסרים — המנחיון המיוחדים של ג'יג'י שירית. 21.35 מעבר לחדשות. 21.50 אוניברסיטה משורה — מדרש ואגדה — מרדשים מאוהרים בשיר. 22.05 בין הכוכבים ועד הארמת המחבוכה. 00.05 לא ועוד.

רשת ה'

08.00 בראשית — מדרש ואגדה — מרדשים מאוהרים. מרצה: הר' חנוכאל מאיר. 07.07 שבע שמע שבע — הרב אלכם אבוחצי. 08.00 בוקר טוב ישראל. 08.05 מחנה ישראלי יגאל הדבר ולבי אתכם. 11.00 נבון לעכשיו — רב ועוד רשף. 12.05 אחר אחר — לחיטים עבריים. 13.55 לא לכבות את האור — פינה יומית בנוקא יידיה מהארץ. 14.05 יום יום רב — עם אלי אביעזרי. מיכאל הזמר מל. 15.05 אחר אחר הצהריים — שעה של שירים עבריים. 17.00 ערב טוב ישראל. 18.05 מחנה ישראלי. 19.00 — יחון לעיניי מסרת מסרת הבוקר. 20.05 שירים מכאן — שירים עבריים. 20.05 מסרים רבותי מסרים — המנחיון המיוחדים של ג'יג'י שירית. 21.35 מעבר לחדשות. 21.50 אוניברסיטה משורה — מדרש ואגדה — מרדשים מאוהרים בשיר. 22.05 בין הכוכבים ועד הארמת המחבוכה. 00.05 לא ועוד.

רדיו

קול המוסיקה

08.58 שלח רשת. 08.01 צלילי בוקר — בעריכת ארלט הנוסיק. 07.09 הבוקה נינוחה — פרוקופייב: סימפוניה מס' 1 בדר מז'ור «הקלאסית»; מוצארט: סימפוניה קונצרטנטה בשר כמול מאזר לחלי אבוב, קרן, בסון והוסונית; מנדלסון: סונטה מס' 1 בשר כמול כל המוניית ושני לפסנתר, קונצרטנטה בשר כמול מאזר לחלי אבוב, קרן, בסון והוסונית; מנדלסון: סונטה מס' 1 בשר כמול מס' 1 בדר מינור. 08.00 חדשות רשת ג' — קורא עניין: בלה בלום לחופש הגדול 3:15, 6:35, 9:15. נורית: קונצרט 7.00. דקל: דקלקולציה 5. 7:35. היים אלן: 007 באור מסוכן 7.45 תדיר אפריקאי 10.00 חדר מסוכן 22.05 9.30 7:15. ליפור וחיבו: סיפו ודמן 6.30 9.30 7:15. מתיאון תיאו מתור של סהון 7.30 9.30 7:15. 6.30 סיפורי 1: אלרין ומנורת הקסמים 9.30 7:15. 5 סיפורי 2: אסיניטו לימון ? 9.30 7:15. 5 סאה לא שם זין 9.30 7:30. 5 סאריס: לבריהם 9.30 7:15. 12. 2 רומן לילי 23.30

רמתיון

בית ה"כ למשפטי אורחי 9.30 7:30. 5 חן 82 ביה אל אנגל 9.45 7:25. 5 חן 83 בית ה"כ החברה 9.45 7:40. 5 חן 84 הנוכל האהוכה והמאוכזב 9.45 7:40. 5. 12. 11

חן 85 באור המסוכן 9.45 7:40. 5 חן 86 בשר קטלני 9.45 7:40. 5. 12. 11 שמעון מור הצלחה 9.30 7:00. 5 תלאובים: 007 באור המסוכן 9.30 7:15. 5 חן 87 בית ה"כ לשמאר אחרוני 9.30 7:30. 5 חן 88 ביה אל אנגל 9.45 7:25. 5 חן 89 בית ה"כ החברה 9.30 7:40. 5 חן 84 הנוכל האהוכה והמאוכזב 9.45 7:40. 5. 12. 11

חן 90 באור המסוכן 9.30 7:30. 5 חן 91 בשר קטלני 9.45 7:40. 5. 12. 11 שמעון מור הצלחה 9.30 7:00. 5 תלאובים: 007 באור המסוכן 9.30 7:15. 5 תלמון: החנות מעבר לפינה 9.30 7:30. 5

רמתיון

אוריאלי קינג קונג 2 9.30 6:40. 4 אוריאלי קינג קונג 2 9.30 6:40. 4 מאלי לא שם זין 9.30 7:15. 4 אריסון: הנוכל האהוכה והמאוכזב 9.45 7:30. 5

שפולה

משפחתון: הזקוריל דנני 9.30

רעננה

אורחון: המכונל כטיטו 9.30 7:00. 7

בנעמיים

הכל: 007 באור המסוכן 9.30 7:15. 5 הכל 2: 007 באור המסוכן 9.30 7:15. 5 הכל 3: מסוכן 4 9.30 7:15. 5 הכל 4: מחוג מכאי 9.30 7:15. 5

ראשלים-ציון

חן 91 בשר קטלני 9.30 7:40. 5. 12. 11 חן 92 באור המסוכן 9.30 7:30. 5 חן 93 בית ה"כ לשמאר אחרוני 9.30 7:30. 5

כפר־סבא

בית ב־ל: בית בלו 9.30 7:30. 5

תיאטרון

הבימה

הצגת־הבכורה של אנטיגונה מאת סופוקלס בתרגומו של יונה וולך

הערב יום ב' 17.8

בדרך לברודווי: 20.30

בית שמר לנשים: 20.30

מרינה אפרתי: אדוי חיפה

קולנוע

תל־אביב

אטרה: קינג קונג 5. 7:15. 9.40 אורלי: ילדים הורגים לאהוהם 1. 7:15. 9.30

בן־ציונה: אט. חבר מכוכב אחר 5. 7:15. 9.30

בורוכוב: בלה בלומפ הגדול 3:15. 6:35. 9.15 בורוכוב: קונגרו 7.00 דקל: קינקונדיל 5. 7:15. 9.30 היים אלן: 007 באור מסוכן 7.45 תדיר אפריקאי 10.00 חדר מסוכן 22.05 9.30 7:15. ליפור וחיבו: סיפו ודמן 6.30 9.30 7:15. מתיאון תיאו מתור של סהון 7.30 9.30 7:15. 6.30

סיפורי 1: אלרין ומנורת הקסמים 9.30 7:15. 5 סאה לא שם זין 9.30 7:30. 5 סאריס: לבריהם 9.30 7:15. 12. 2

רומן לילי 23.30

רמתיון

בית ה"כ למשפטי אורחי 9.30 7:30. 5 חן 82 ביה אל אנגל 9.45 7:25. 5 חן 83 בית ה"כ החברה 9.30 7:40. 5 חן 84 הנוכל האהוכה והמאוכזב 9.45 7:40. 5. 12. 11

חן 85 באור המסוכן 9.30 7:30. 5 חן 86 בשר קטלני 9.45 7:40. 5. 12. 11 שמעון מור הצלחה 9.30 7:00. 5 תלאובים: 007 באור המסוכן 9.30 7:15. 5 תלמון: החנות מעבר לפינה 9.30 7:30. 5

שלום ניצאל – האחרונים

בית ניצאל: בית גבעה 9.30 7:30. 5 חן 94 באור המסוכן 9.30 7:30. 5 חן 95 בשר קטלני 9.30 7:40. 5 חן 96 בית ה"כ לשמאר אחרוני 9.30 7:30. 5 חן 97 בית ה"כ החברה 9.30 7:40. 5 חן 98 הנוכל האהוכה והמאוכזב 9.30 7:30. 5

בארי־שבע

חן 100 באור המסוכן 9.30 7:30. 5

פתחיתקוה

הכל: 007 באור המסוכן 9.30 7:15. 5 הכל 2: מסוכן 4 9.30 7:15. 5 הכל 3: מחוג מכאי 9.30 7:15. 5

שפולה

משפחתון: הזקוריל דנני 9.30

רעננה

אורחון: המכונל כטיטו 9.30 7:00. 7

בנעמיים

הכל: 007 באור המסוכן 9.30 7:15. 5 הכל 2: מסוכן 4 9.30 7:15. 5 הכל 3: מחוג מכאי 9.30 7:15. 5

ראשלים-ציון

חן 91 בשר קטלני 9.30 7:40. 5. 12. 11 חן 92 באור המסוכן 9.30 7:30. 5 חן 93 בית ה"כ לשמאר אחרוני 9.30 7:30. 5

כפר־סבא

בית ב־ל: בית בלו 9.30 7:30. 5

תיאטרון

הבימה

הצגת־הבכורה של אנטיגונה מאת סופוקלס בתרגומו של יונה וולך

הערב יום ב' 17.8

בדרך לברודווי: 20.30

בית שמר לנשים: 20.30

מרינה אפרתי: אדוי חיפה

תורנות בתי־מרקחת

בתים

● מחוי — הבינה דייק 20.

חולון

אזרחי — הסיון 32.

ירושלים

כרם אברהם — שמעה 19.

● בית החולים צרפתי־הוספיטל — כל הנשוע.

קופת כללית — בוהדעבי 31.

קופת כללית — חיים עתר.

רמתיון

חן — הכוכעכיק 99.

תל־אביב

לב הצפון — אחד העם 69.

קופת כללית — אוסטרדה 3.

חיפה

מכוני — מכוני 27.

חיובות

כללית — בני משה.

ויצמן־בים

שוקלי — ח. הכי. רענוה.

משטרה

ירושלים, תל־אביב, חיפה, רמת־ גן, בני־ברק, חולון, פתח־תקוה — בשעת חירום 100.

תורנות בתי־חולים

● בית החולים ע"ש שיבא אי־תל־השומר — בתי־החולים 5 קופת חולים מאוחדת — כל המחלקות.

● בית החולים בילינסון, פתח־תקוה — כל ב', ד', ו' — ביולדות ונשים. ילדים — כל השבוע.

● בית החולים ע"ש רופין, תל־אביב — ביומם בשבת: 14.00 — ביולדות ונשים. ילדים — כל השבוע.

● בית החולים איכילוב, תל־אביב — ביומם בשבת: 14.00 — ביולדות ונשים. ילדים — כל השבוע.

● בית החולים שערי צדק, ירושלים — כל המחלקות.

תורנות בתי־חולים

בתים

● בית החולים ע"ש שיבא אי־תל־השומר — בתי־החולים 5 קופת חולים מאוחדת — כל המחלקות.

● בית החולים בילינסון, פתח־תקוה — כל ב', ד', ו' — ביולדות ונשים. ילדים — כל השבוע.

● בית החולים איכילוב, תל־אביב — ביומם בשבת: 14.00 — ביולדות ונשים. ילדים — כל השבוע.

● בית החולים שערי צדק, ירושלים — כל המחלקות.

תורנות בתי־חולים

● בית החולים ע"ש שיבא אי־תל־השומר — בתי־החולים 5 קופת חולים מאוחדת — כל המחלקות.

● בית החולים בילינסון, פתח־תקוה — כל ב', ד', ו' — ביולדות ונשים. ילדים — כל השבוע.

● בית החולים איכילוב, תל־אביב — ביומם בשבת: 14.00 — ביולדות ונשים. ילדים — כל השבוע.

● בית החולים שערי צדק, ירושלים — כל המחלקות.

תורנות בתי־חולים

בתים

● מחוי — הבינה דייק 20.

חולון

אזרחי — הסיון 32.

ירושלים

כרם אברהם — שמעה 19.

● בית החולים ע"ש רופין, תל־אביב — ביומם בשבת: 14.00 — ביולדות ונשים. ילדים — כל השבוע.

● בית החולים איכילוב, תל־אביב — ביומם בשבת: 14.00 — ביולדות ונשים. ילדים — כל השבוע.

● בית החולים שערי צדק, ירושלים — כל המחלקות.

תורנות בתי־חולים

בתים

● מחוי — הבינה דייק 20.

חולון

אזרחי — הסיון 32.

ירושלים

כרם אברהם — שמעה 19.

● בית החולים ע"ש רופין, תל־אביב — ביומם בשבת: 14.00 — ביולדות ונשים. ילדים — כל השבוע.

● בית החולים איכילוב, תל־אביב — ביומם בשבת: 14.00 — ביולדות ונשים. ילדים — כל השבוע.

● בית החולים שערי צדק, ירושלים — כל המחלקות.

תורנות בתי־מרקחת

בתים

● מחוי — הבינה דייק 20.

חולון

אזרחי — הסיון 32.

ירושלים

כרם אברהם — שמעה 19.

● בית החולים ע"ש רופין, תל־אביב — ביומם בשבת: 14.00 — ביולדות ונשים. ילדים — כל השבוע.

● בית החולים איכילוב, תל־אביב — ביומם בשבת: 14.00 — ביולדות ונשים. ילדים — כל השבוע.

● בית החולים שערי צדק, ירושלים — כל המחלקות.

תורנות בתי־מרקחת

בתים

● מחוי — הבינה דייק 20.

חולון

אזרחי — הסיון 32.

ירושלים

כרם אברהם — שמעה 19.

● בית החולים ע"ש רופין, תל־אביב — ביומם בשבת: 14.00 — ביולדות ונשים. ילדים — כל השבוע.

● בית החולים איכילוב, תל־אביב — ביומם בשבת: 14.00 — ביולדות ונשים. ילדים — כל השבוע.

● בית החולים שערי צדק, ירושלים — כל המחלקות.

תורנות בתי־חולים

בתים

● מחוי — הבינה דייק 20.

חולון

אזרחי — הסיון 32.

ירושלים

כרם אברהם — שמעה 19.

● בית החולים ע"ש רופין, תל־אביב — ביומם בשבת: 14.00 — ביולדות ונשים. ילדים — כל השבוע.

● בית החולים איכילוב, תל־אביב — ביומם בשבת: 14.00 — ביולדות ונשים. ילדים — כל השבוע.

● בית החולים שערי צדק, ירושלים — כל המחלקות.

תורנות בתי־מרקחת

בתים

● מחוי — הבינה דייק 20.

חולון

אזרחי — הסיון 32.

ירושלים

כרם אברהם — שמעה 19.

● בית החולים ע"ש רופין, תל־אביב — ביומם בשבת: 14.00 — ביולדות ונשים. ילדים — כל השבוע.

● בית החולים איכילוב, תל־אביב — ביומם בשבת: 14.00 — ביולדות ונשים. ילדים — כל השבוע.

● בית החולים שערי צדק, ירושלים — כל המחלקות.

תורנות בתי־מרקחת

בתים

● מחוי — הבינה דייק 20.

חולון

אזרחי — הסיון 32.

ירושלים

כרם אברהם — שמעה 19.

● בית החולים ע"ש רופין, תל־אביב — ביומם בשבת: 14.00 — ביולדות ונשים. ילדים — כל השבוע.

● בית החולים איכילוב, תל

פטנט ישראלי: „מכות" מים לפיזור מפגינים

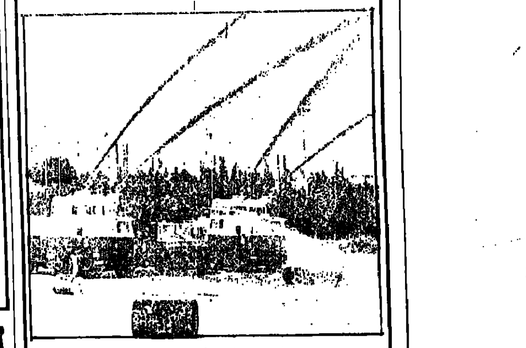

משטרת ישראל עומדת להפעיל בשדות מכבעי 2 רגמים חדישים של רכב לפיזור הפגנות (מכת"ן).

המכת"ן הגדול מסוגל להוביל 6000 ליטר מים, 200 ליטר צבע, 200 ליטר גז מרמיע. המכת"ן מצויד ב־2 תותחי מים המסוגלים לפעול בזוויות של 360 מעלות, טווח ההתזה הוא רב ומותקן בו סכנון (בפולסים).

הרכב מצויד באמצעים לסיכול הנפלות המון עלין וכן משדרי־ים חלונותיו ומרזשרים. הוא אטום לגז וממוגן אויר. המכת"ן מרכב על מרכב של משאית אמריקנית ב־2 תותחי מים המסוגלים לפעול בזוויות של 360 מעלות. טווח ההתזה הוא רב ומותקן בו סכנון בפולסים).

הרכב מצויד באמצעים לסיכול הנפלות המון עלין וכן משדרי־ים חלונותיו ומרזשרים. הוא אטום לגז וממוגן אויר. המכת"ן מרכב על מרכב של משאית אמריקנית בדגם 1320 שדוגמה רכב תקני במשטרת ישראל. המכת"ן מופעל על ידי צוות בן 4 איש ונהג + מפקד + 2 מפעילי מתותחי המים, ויש בו מערכת בקרה ושליטה אלקטרונית משוכללת באמצעותה ניתן בקלות להתיז מים, מים מעורבים בצבע או גז מרמיע בהתאם לצורך.

הרכב השני קטן יותר מסוגל לתובל כ־2500 ליטר מים וכולל גם גז וצבע. הוא מופעל על ידי צוות של 2 שוטרים ומורכב על רכב מרצדס. יתרונו של מכת"ן זה טמון בכושר התמרון הרב שלו, דבר המאפשר הפעלתו במסוגאת צרות בכפרים ובמקומות בעלי עבירות קשר.

2 הרכבים פותחו במפעלי בית אלעא על פי מפרטים שהוכנו על ידי מומחי משטרת ישראל על סמך הנסיון שנרכש במשטרה בתחום זה.

נודע, כי בעקבות רכישת המכתנים על ידי משטרת ישראל מתעניינות משטרות נוספות ברכישת דגמים אלה.

ערב כניסתם לשירות מבצעי הצגה אחרונה בפני המח"ט המכת"ל וסגל הפיקוד במטא"ר.

(צילום: אלירז תראני)

„הנציב הקטן" סוויטה תובע את שב"ס על שלילת זכויותיו

מאת שלי יחימוביץ'
כתבת „על המשמר"

האסיר דפי סוויטה, היזיון בכיוויון הנציב הקטן", מוטיב להשפיע על עולם ומשע שמחוץ לכלא. בתחומים רבים. בהם שחר בטפים ומאבקי אישיות על שוק הסמים. אלימות וחיסולי חשבונות. כך נאמר בתצהיר שהגישה קצינת הסוהרים על שירות בתי־הסוהר בתיה עדיקא.

התצהיר תוגש בתובנה לעתירה שהגיש סוויטה נגד שב"ס. וכה הוא תובע להתיר לו לצאת לחופשות. הגשלות ממנו זה שנה וחצי.

בתצהיר עיינת. כי „הנציב הקטן" נחשב אחד הנדולות. בעיקר בכלא באר־שבע. סוויטה, בן 32, נשוי ואב לילד בן חמש. סוען בעתירתו, כי מעולם לא הוצג בפניו כל חומר של ממש אשר יצדיק את שלילת זכויותיו. ולפיכך העונש מונצ לחוק.

לפי מידע מודיעיני מהימן, אומרים בשב"ס, ממשיך סוויטה, מלבד פעילותו מתוך לכלא. גם בפעילות פלילית בתוך כתלי הכלא. הוא אחראי לאיומים ולהטוחות פניה בסוהרים ובסגל שב"ס ולאיומים על אסירים.

השופט יצחק שהמאי דחה את ההחלטה בעניין האסיר ב־15 יום. לדבריו לא קיבל אינפורמציה מספקת באשר לפעילות האסיר בכלא. הוא ביקש מהממונים השיורים על האסיר בכלא באר־שבע להגיש לו חוות־דעת בנוגע לתיפקוד האסיר.

הנאשם בקשר עם המודיעין המצרי נעצר עד תום משפטו

מאת שלי יחימוביץ'
כתבת „על המשמר"

בית־המשפט המחוזי בבאר־שבע הורה אתמול להאריך עד תום חליכים המשפטיים את מעצרו של עודה אבו־רביעה־אלראי, בראש המגדיר ממוך לאוקסים. המנואשם בקשרים קשר עם מסדיעני המצרי ובכוונתן לממך לאנשיך נשק וחמרי חבלה.

בכתב־האישום נאמר, כי בחודשים אפריל־מאי בשנה זו קשר אבו־ראשד קשר עם שני תושבי רצועת עזה שנשלחו על־ידי המודיעין המצרי. הוא נענה לבקשתם לקבל, להחזיק ולהוביל חומרי חבלה ונשק שמיועדו לבצוע פיגועים בתוך ישראל.

הנאשם לא הספיק לבצע את המעשה.

אתמול הודיעו נציגי התביעה, כי ביום שישי הובהל הנאשם את חוקריו למקום מחבוא ובו רובה „עוזי". סניגורו הנאשם טענו, כי מציאת ה„עוזי" נודעה להם לראשונה אתמול מפי השופט. השופט איפשר להם להגיש בקשה לעיין חוזר בהחלטתו להאריך את המעצר. כמו־כן נענה לדרישתם לעיין בכל חומר התביעה, שער עתה, לטענתם, הוסתר מהם.

בהחלטתו אמר השופט כי „אין ספק שמדובר במעשים חמורים שבע הודה אחמל בכמה מהם הם פרי יוזמתו העריזה של המודיעין המצרי... מדובר במידע קשה שיש לו השלכות על בטחון המדינה. „עוזי", סניגורי הנאשם טענו, כי מציאת ה„עוזי" נודעה להם לראשונה אתמול מפי השופט. השופט איפשר להם להגיש בקשה לעיין חוזר בהחלטתו להאריך את המעצר. כמו־כן נענה לדרישתם לעיין בכל חומר התביעה, שער עתה, לטענתם, הוסתר מהם.

בהחלטתו אמר השופט כי „אין

לקיבוץ אילון ולמשפחה
אבלים על מותו של
מנחם רז (מנקה)
גבעת חביבה
והמכון ללימודים ערביים

לאברהם אסנה ולמשפחה
תנחומים במות
האח
קיבוץ סאסא

להילה, ליאור, המשפחה וקיבוץ דליה
משתתפים בצערכם הכבד על מותו חמתאומי של
יואב ז"ל
חבר העובדים והחניכים
במוסד הרי אפרים

לדליה זמירי והמשפחה
אתם בצערכם במות
האב
חבר העובדים
מוסד חינוכי שקמה

למשפחת בר־און וקיבוץ דליה
משתתפים בצערכם הכבד
על מות
יואב ז"ל
מוצרי תכן
ההנהלה והעובדים

לחברתנו בקה דוד ומשפחתה
ולקיבוץ מעברות
אתכם בצער במות האח
פנחם דוד (פינקו)
קיבוץ שריד

למשפחה ולקיבוץ אילון
אבלים על מותו של
מנחם רז (מנקה)
גבעת חביבה
והמכון ללימודים ערביים

לקיבוץ אילון ולמשפחה
אתכם באבלכם
במות
מנחם רז (מנקה) ז"ל
קיבוץ יחיעם

לאברהם אסנה ולמשפחה
תנחומים במות
האח
קיבוץ סאסא

לחברתנו שרה עמיר והמשפחה
וקיבוץ מעברות
אתכם בצער במות
פינקו דוד ז"ל
קיבוץ שער־העמקים

עם משפחת רז וקיבוץ אילון
אבלים אתכם על מותו של
מנחם רז (מנקה)
קיבוץ בריעם

למשפחת בר־און
ולקיבוץ דליה
אתכם באבלכם על מותו חמתאומי של
יואב בר־און ז"ל
דורות מבעלי יצקה ומחכת
קיבוץ דורות

טלקס

● **קאונטרי־קלאב השתדרוגי בעכו**

עיריית עכו תקים פרוייקט תיירותי משותף עם הסתדרות ויצ"ו בשטח הנמצא בין מבצר עכו לבין מלון „דן". הפרוייקט כולל מגרש גולף בן 9 גומות, מלון בן 200 חדרים, מרכז מסחרי, מגרשי ספורט ומתקני נופש.

● **חודשה שאינה המים ב־גולני"**

בקיבוצים חדשים את השאיבה שנסתיימה לפני כחודש. מחבר החברה המבצעת את העבודות, מפקח הנדסאי ביסוס בע"מ, כי הוחלט להחליף את הצינור הישן בצינור חדש בקוטר 350 מ"מ. העבודות יימשכו כחודש.

● **קונגרס שנתי לרופאים**

הקונגרס השנתי ה־20 של ההסתדרות הרפואית בישראל ייערך בין ה־3 ל־6 בנובמבר בבית־הנשיא בירושלים. נושא הקונגרס: „הרפואה בישראל — 40 שנה ומעבר". בקונגרס ישתתפו כ־1,000 רופאים מכל רחבי הארץ.

שיבושים בבנק הבינלאומי בשל עיצומי העובדים

מאת אורי נחשון, כתבנו הכלכלי בת"א

שיבוש עבודה היו אתמול בסניפים של הבנק הבינלאומי, בעקבות הוראת וד הסניפים לכל עובדי הבנק להפסיק את העבודה בשעה 13. במקום בשעה 13.

בשלהת הבנק טוענים, כי למעשה נסגרו שעה קודם רק 8 מתוך 90 סניפי הבנק, וב־3 הסניפים. האחרים ניתנו שירותים בהקאיים רגילים (ב־9 מהם העיר. אלי ד"ה־קסטרו לבין מיני נוגעת הפועלים, יחשב כך.

פרויקט זה, חראשון מסיי בגליל המערבי זכה למימון החסתדרות.

חבר ההנהלה המרכזית של ההסתדרות, נתן קרישאני שיחיה אחרא הערת, מסר, כי ההסתדרות תשקול הקמה משאבים בקרוב.

יחודה שר

נחתם הסכם קיבוצי בענף מכוני התערובת

מאת כתבנו לענייני עבודה

לצד משא־ומתן ממושך בין נציגי ההסתדרות לבין אנשי מכון התעובות ומסוי, נחתם באחרונה הסכם עבודה קיבוצי בענף מכוני התעובות.

מבר ההסתדרות עבדי המזון, משה כהן־סבן, מסר, כי עליי ההסכם החדש היה תוכלה התחשה מורכבת מ־13 דיבורות. דיבור א' — שכר תחילי 310 ש"ח לחודש, ודיבור ב' — 1760.80 ש"ח לחודש. כן נקבע אחוז כתוספת מתן אחרוני ותחק מקסימאלי — 30 שנה. ומעבר שנתי ללכל עובד שמסיים שנה עבודה.

ממצאי החקירה בפרשת מחנה „כך" – לחריש

מחה חקירה מיוחד שהקימה משטרת ישראל בעקבות חשיפתו של מחנה „מימים שלא ידעו עבדות" בעיר תנועת „כך", ממשיך בחקירתו. ראש צוות החקירה ניצב כנה אלכס אישראלוף מהיחידה לחקירות פשעים חמורים במטה הארצי צוה להעביר את מימצאי החקירה ליועץ המשפטי למשלתה כדי לברוק אם ניתן להעביר את מימצאי החקירה ליועץ המשפטי למשלתה כדי לברוק אם נגשאים זה בם עברו הבקי של האחראיות לחוק בנושא שימוש בנשק במסגרת מחנה האימונים של נוער תנועת „כך".

אני יכול לומר שהחקירה של המשטרה טרם הסתיימה, אבל היא קרובה לסיומה, מסר אמש שר־המשטרה. אבל היא קרובה מאוד. אמר שר־המשטרה. זימים בהילך אתמול ב־קול ישראל", בתשובה לשאלה אם בוצעה עבירה פלילית במחנה הקיץ של תנועת „כך". שר ציין, כי שמועות שהופצו בעיתון בקשר לפיזת „ניין לוחות נוער המחזיק בחוק־סיקלע עזר, שמחזיק באופן לוחי לצורך אמנת המחנה. הנשק ניתן בדרי לנוער לצרכי צילום. מאידך לא נראה על ידי העיתונאי שביקר במחנה. שבנקום נערכו אימוני נשק.

הנר אמר, כי בחקירה עד עתה לא הועלו שום ממצאים. המראים שנעשו מעלות לא חוקיות או בוצעה עבירה פלילית במחנה הקיץ.

(עתי"ם)

2 מיליון פרחים מהולנד יוטסו לתערוכה בחולון

מאת יוסף גלילי, כתב „על המשמר"

שני מליון פרחים יוטסו ישירות מבוהסת הפרחים באלסמייר שבהולנד למשתלת הפרחים הבינלאומית ה־11 שתיערך בחולון — על כך הוסכם בין מנהלי הבורסה לפרחים בהולנד, שהיא הגדולה בעולם, לבין מנכ"ל הערוכה הפרחים ה־11, שלמה אברהמי, שלרביעי תהיה זו „התערוכה הגדולה, המגוונת והמעניינת ביותר שנראתה אי־פעם בישראל".

מתעוכה, שתיפתח ב־6 באוקטובר, יהיו שלושה ביתנים: יפאני, בינלאומי וישראלי. שני־ירות יפאן, שהביתן בחסותה, תתמקד השנה בסידור פרח „איקבנה" האופייני ליפאן ובמספר פרחים אקזוטיים אחרים. הביתן הבינלאומי יעצב על־ידי מעצבים נודעים שיגיעו מארזים ומאה"ב ובביתן הישראלי יוצגו פרחים. פירות ומים שיאוגדו את שבעת המינים.

תוקם ועדה לשיפור השירות לחברי קופ"ח

הוועדה המרכזת קיבלה אתמול את הצעת מוב"ל ההסתדרות להקמת ועדת ביעור השירות של המוסדות הארגוניים של ההסתדרות. בכללם קופת־חולים. מנציגות פועלים ועוד לשיפור השירות לחבר.

ההחלטה שתתקבל לאחר דיון מקיף בנושא. שהועלה לסדר היום על ידי מוזיק שניא — יו"ר האגף למיעוכל, בחיאדים ותיכנון. שניא הטעים שחבר ההסתדרות זכאי ליחס ענייני הוגן בכל מוסד הסתדרותי אליו הוא פונה ובעיות קיימות חריגות המחייבות תיקון המעוות. לאחר האמור יש לנקוט בצעדים המתאימים שיביאו לשיפור השירות. לדברי גדעון שניא, הצעדים שנקטו עד כה לשיפור השירות אינם מספיקים.

(שע"ז)

שני הרוגים ופצוע קשה בתאונת דרכים בחיפה

מאת יואב אביב, כתב „על המשמר"

בלילה ליד גשר מן בחיפה.

התאונה אירעה סמוך לשעה 1 אחר חצות בשטונית מסוג פיאט 131 שעשתה דרכה מצומת צ'קפוסט לכיוון העיר התחתית בחיפה. בהגיעה לגשר מן היא נישאה לעקוף מונית, ואז היא ספתה מסיבה בלתי ברורה, התנגשה בעמוד חשמל, במעקה בטיחות והתהפכה לתעלת נחל הדרך.

נהג המכונית, מורים סוסן בן 54 מחיפה, והנער אייב חורי בן 14 מחיפה פ"א נלכדו בתוך המכונית ונפצעו קשה בפציעות שהוכנו על־ידי הצוות הרפואי של מד"א. שניהם הובהלו לבית־החולים רמב"ם בחיפה.

מזג אוויר

המטרטורות החזויות: ירושלים 31°-20° הקריה תל־אביב 32°-24° נמל 29°-18° רמת־גן 30°-18° צפת 31°-23° נמל חיפה 31°-23° מבריה 29°-24° באר־שבע 34°-21° אילת 41°-26°

וועדי העובדים הבטיחו לפעול להפסקת העיצומים במספנות

● בעקבות פניית מ.פ. חיפה ● העובדים הפסיקו לעבוד שעות נוספות במחאה על שכרם הנמוך לעומת שכר המועסקים על־ידי קבלנים פרטיים

● המנכ"ל: המשך העיצומים עלול להביא לסגירת מספנות ישראל

מאת קיקי מגדל.

כתב „על המשמר" בחיפה

ועדי העובדים והחברים במספנות ישראל נענו אתמול לפנייתו של מחזיק תיק המספנות במועצת פועלי חיפה, יהודה בן־גיגון, מסר אמש למחבנו, כי הפעולות העובדים מטעם קבלנים הינה בניגוד להסכם העבודה. „תמיד עבדו במספנות קבלנים פרטיים, אך היה זה לעבודה מוגדרת ובמרקי זמן קצובים בלבד. עתה נשברו הכללים הללו ואין עוד כל פרופורציה במשך שעות העבודה בפועל שבין פועלי מספנות ישראל לבין העובדים מטעם קבלנים פרטיים. שעות העבודה של העובדים מטעם הקבלנים המרשים מטעם לשעות העבודה של פועלי המספנות.

קבלנים פרטיים. אתמול התפזרו נציגי העובדים במפעל ושוחחו עם ציבור העובדים, כדי להביא להפסקת העיצומים.

הבלולים נשברו

מחזיק תיק המספנות במועצת פועלי חיפה, יהודה בן־גיגון, מסר אמש למחבנו, כי תעסוקת העובדים הינה בניגוד להסכם העבודה. „תמיד עבדו במספנות קבלנים פרטיים. אך היה זה לעבודה מוגדרת ובמרקי זמן קצובים בלבד. עתה נשברו הכללים הללו ואין עוד כל פרופורציה במשך שעות העבודה בפועל שבין פועלי מספנות ישראל לבין העובדים מטעם קבלנים פרטיים. שעות העבודה של העובדים מטעם הקבלנים המרשים מטעם לשעות העבודה של פועלי המספנות.

התנגדות לפיטורי אלמליח

עוד ציין בן־גיגון, כי פיטול אלמליח ממשיך להיחשב במועצת פועלי חיפה כעוכר שלום. „הוא פיטר את עצמו בהסכם עם הנהלת המספנות, ואין לנו שום התנגדות לפיטוריו. אך אנו מתנגדים לפיטוריו של אלמליח, אמר בן־גיגון.

מנכ"ל המספנות ההיר אמש, כי יימשכו ציצומי העובדים ולא ניתן יהיה לעמוד בלוח הזמנים. עלול הדבר להביא לסגירת המספנות.

הדבר פוגע, לדבריו, בצורה קשה במוטיבציה של הפועלים. בשל העובדה ששכרם של העובדים מטעם קבלנים פרטיים גבוה פי שניים ויותר משכרם של פועלי המספנות העובדים באותה עבודה. לדבריו, ניתן למצוא הסדר לבעיה זו אם תהיה נכונות מצד ההנהלה לצמצם הקסקת העובדים מטעם קבלנים פרטיים.

מחזיק תיק המספנות במועצת פועלי חיפה, יהודה בן־גיגון, מסר אמש למחבנו, כי תעסוקת העובדים הינה בניגוד להסכם העבודה. „תמיד עבדו במספנות קבלנים פרטיים. אך היה זה לעבודה מוגדרת ובמרקי זמן קצובים בלבד. עתה נשברו הכללים הללו ואין עוד כל פרופורציה במשך שעות העבודה בפועל שבין פועלי מספנות ישראל לבין העובדים מטעם קבלנים פרטיים. שעות העבודה של העובדים מטעם הקבלנים המרשים מטעם לשעות העבודה של פועלי המספנות.

מרצים מהאוניברסיטה העברית ישולבו בתוכניות לימוד ייחודיות בי"ם

מאת בצלאל עמיקם, כתב „על המשמר"

בשנת חלימודים תשמ"ח תופעל בשמונה בתי־ספר בירושלים תוכנית ייחודית בשיתוף האוניברסיטה העברית, שבה ישתלבו אישיסטנטים ויזקורטים מהפקולטה למדעי הטבע בשיעור חוראת מדעי הטבע, חדרכת מורים וביצוע לימודים בקבוצות חלמידים „ייחודיות".

פרויקט זה מהווה גולת מותרת בשיתוף הפעולה הפורה בין האוניברסיטה העברית לירושלים ומהלקת החינוך העירונית, שבמסגרתו מופעלים תכניות לסוד „ייחודיות". פרויקטים, סדנאות ותוכניות המקיפות מוסדות חינוך רבים.

בין יתרי חפעולה תוכנית חשרה מיוחדת לתלמידים מצטיינים, שקובצו להוסיף אתו באוור שבוע קריאי־נמים, שמוחתה על־ידי חפקולטה למדעי הטבע בתחיית ב"ח לחינוך.

בחטיבת הביניים חתדשה בבית־ס"ן חמקצועי־ אורט" תופעל חשנה תוכנית חשרה למדעים בתיאום עם חמרכז לחוראת חמדעים באוניברסיטה העברית.

מתייקרים: שוקולד ודברי מאפה; הוצאו מפיקוח: ספרים ועיתונים

מאת כתבינו לענייני הקלאות מחירי השוקולד יוענלו היום ב־6 אחוזים ומחיריהם של פיקוקוויטים, עוגיות, חשלים לא מצויים ודברי מאפה דומים יועלו ב־3 אחוזים.

דובר משרד־התעשייה והמסחר מסר, כי האישור להעלאת מחירי המוצרים הלה ניתן לאחר בדיקה מדוקדקת של כלכלני המשרד. על־ פי הערכת הלכלכלנים, יביאו התייקרויות האלה לעלייה במדד של מחות מעשריות האחוז.

משרד־המסחר והתעשייה הודיע אמש על הוצאת מן הפיקוח וכי בכל מקרה של עליות מחירים חורגות, לא יהסס המשרד מלנקוט בצעדים שונים.

תובעים הוראת מחירים

המוצרים אשר הוצאו מן הפיקוח כוללים שימורי פירות וירקות, מרגי ריחות, שוכחים ארוגים, חקליטים וחלטות לווידאו ולרשמיקולים, תנורי חימום חשמלים, עיתונים יומיים, מוצרי קמח, מכשירי בכיסה וניקוי, מוזיקה, ספרים למעט ספרי לימוד.

דובר משרד־התעשייה הדגיש כי המשרד ימשיך לעקוב אחרי התפתחויות המחירים של המוצרים אשר הוצאו מן הפיקוח וכי בכל מקרה של עליות מחירים חורגות, לא יהסס המשרד מלנקוט בצעדים שונים.

הבלולים נשברו

מחזיק תיק המספנות במועצת פועלי חיפה, יהודה בן־גיגון, מסר אמש למחבנו, כי תעסוקת העובדים הינה בניגוד להסכם העבודה. „תמיד עבדו במספנות קבלנים פרטיים. אך היה זה לעבודה מוגדרת ובמרקי זמן קצובים בלבד. עתה נשברו הכללים הללו ואין עוד כל פרופורציה במשך שעות העבודה בפועל שבין פועלי מספנות ישראל לבין העובדים מטעם קבלנים פרטיים. שעות העבודה של העובדים מטעם הקבלנים המרשים מטעם לשעות העבודה של פועלי המספנות.

הלימודים באוניברסיטה העברית לא ייפתחו אם לא יאושר תקציב מאוזן

שנת הלימודים באוני' בירושלים לא תיפתח בחודש אוקטובר הקרוב, אם לא יאושר תקציב מציאותי ומאוזן — כך קבע הודעד המועל של האוניברסיטה העברית בירושלים שהתכנס אתמול למשוב חירום בדי לדון במבצב הכספי הקשה של האוניברסיטה. הודעד המועל קרא למשלה למלא את התחייבויותיה בסיוע לאיחוד והתקציב השוטף לאוניברסיטה לשנים 1987-88.

ולהגיע להסכם ארוך טווח עם ההנהלה האוניברסיטה. אשר יחלץ את האוניברסיטה מהמשבר הכספי הממשלה מצדה תיתן סיוע מיוחד בנוסף לתקציב הרגיל — בכך ניתן יהיה לכסות את הגרעון השוטף שנוצר בשנה הלימודים שעברה.

הודעד המועל אישר גם את החלטת ועדת הקבע של הנהלת האוניברסיטה שקבעה את שכר הלימוד לשנת הלימודים תשמ"ח ל־3000 ש"ח.

מועד נוסף להחכנסות חברי הודעד המועל של האוניברסיטה שכר הלימוד אותו משלמים התלמידים יועלה ומטקביל יוגבר ניום הכספים לאוניברסיטה. ממשלה מצדה תיתן סיוע מיוחד בנוסף לתקציב הרגיל — בכך ניתן יהיה לכסות את הגרעון השוטף שנוצר בשנה הלימודים שעברה.

הודעד המועל אישר גם את החלטת ועדת הקבע של הנהלת האוניברסיטה שקבעה את שכר הלימוד לשנת הלימודים תשמ"ח ל־3000 ש"ח.

מועד נוסף להחכנסות חברי הודעד המועל של האוניברסיטה

● יריית נורי במרחבי שבת על בית מגורים בכפר אום־אל־פחם. תושב הכפר התלונן במשטרה, כי במרחבי שבת, סמוך לחצות, נורו לעבר ביתו מספר רב של יריות שבדרך גם לא פגעו בו ובבני משפחתו.